

Practice Exercises

Geographic Information Metadata

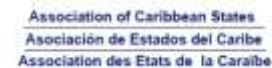

Practice exercises :

Open Source
Geographic
Information
System

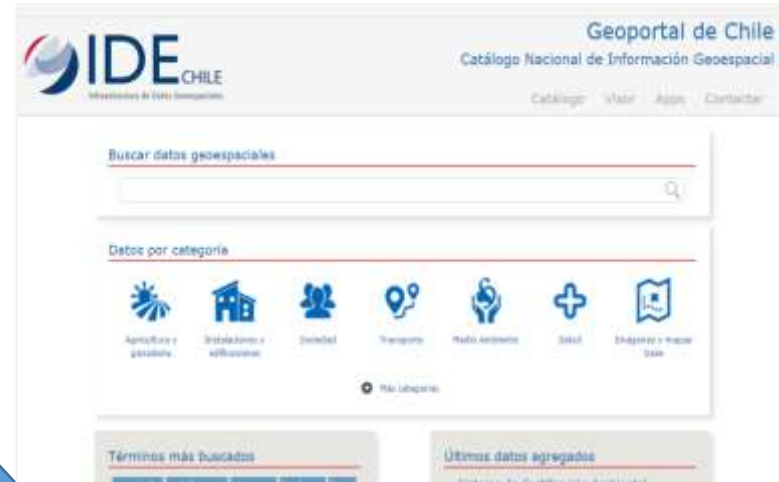

Map of typical points

Información General	
Identificador de archivo:	{23B316A9-EAEC-4AE4-A503-A0090306C305}
Título de los datos:	Map of typical points
Fecha de los metadatos:	2016-03-09
Organización:	gim_administrativa
Url de la organización:	gimccfcontact
Información sobre la identificación del dato	
Título:	Map of typical points
Fecha de publicación:	2016-03-14
Título del Recurso:	mapa
Resumen:	Map of Typical points of Havana, contains the location of museums, Revolution Square, restaurants, bars, etc. Scale: 1:50,000
Nivel de Jerarquía:	Conjunto de datos

- ✓ El Floridita (Restaurant)
- ✓ La Bodeguita del Medio (Restaurant-bar)
- ✓ Revolution Square
- ✓ El Malecon (Avenue)
- ✓ Revolution Museum
- ✓ Tropicana
- ✓ Others

Association of Caribbean States
Asociación de Estados del Caribe
Association des Etats de la Caraïbe

Practice exercises :

QGIS is a user friendly Open Source Geographic Information System (GIS).

QGIS is an official project of the **Open Source Geospatial Foundation (OSGeo)**. It runs on Linux, Unix, Mac OSX, Windows and Android and supports numerous vector, raster, and database formats and functionalities.

<http://qgis.org/en/site/>

Installation of software QGIS

- You should paste the CUBA folder on disk "C"
- You can find the software in the folder "C:\CUBA\SOFTWARE\" (in your course directory).

Double-Click the file:

QGIS-OSGeo4W-2.14.0-1-Setup-x86_64.exe

*If your computer is 32-bit:
click on: QGIS-OSGeo4W-2.14.0-1-Setup-x86.exe*

-Then, the next window is displayed

CLICK NEXT

-In all windows should click the **NEXT** button to complete the installation:

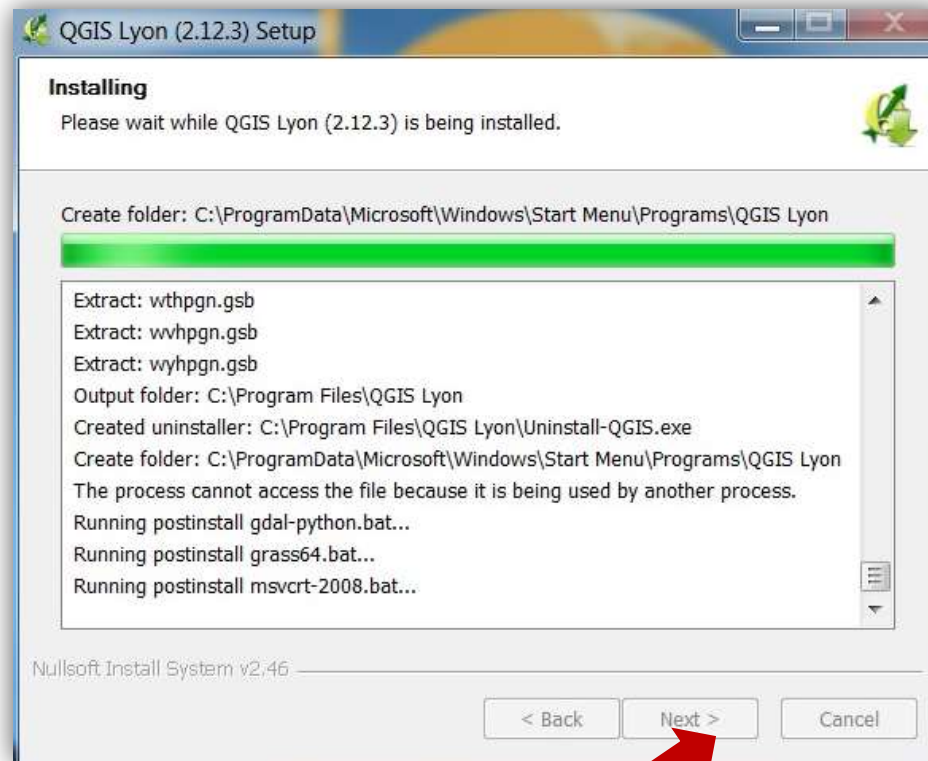

CLICK NEXT

-When the installation is finished, click the **FINISH** button

CLICK FINISH

-To start the program double-click the icon QGIS Desktop:

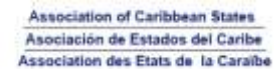

QGIS Interface

1. Menu Bar

2. Tool Bar

3. Map Legend

4. Map View

5. Status Bar

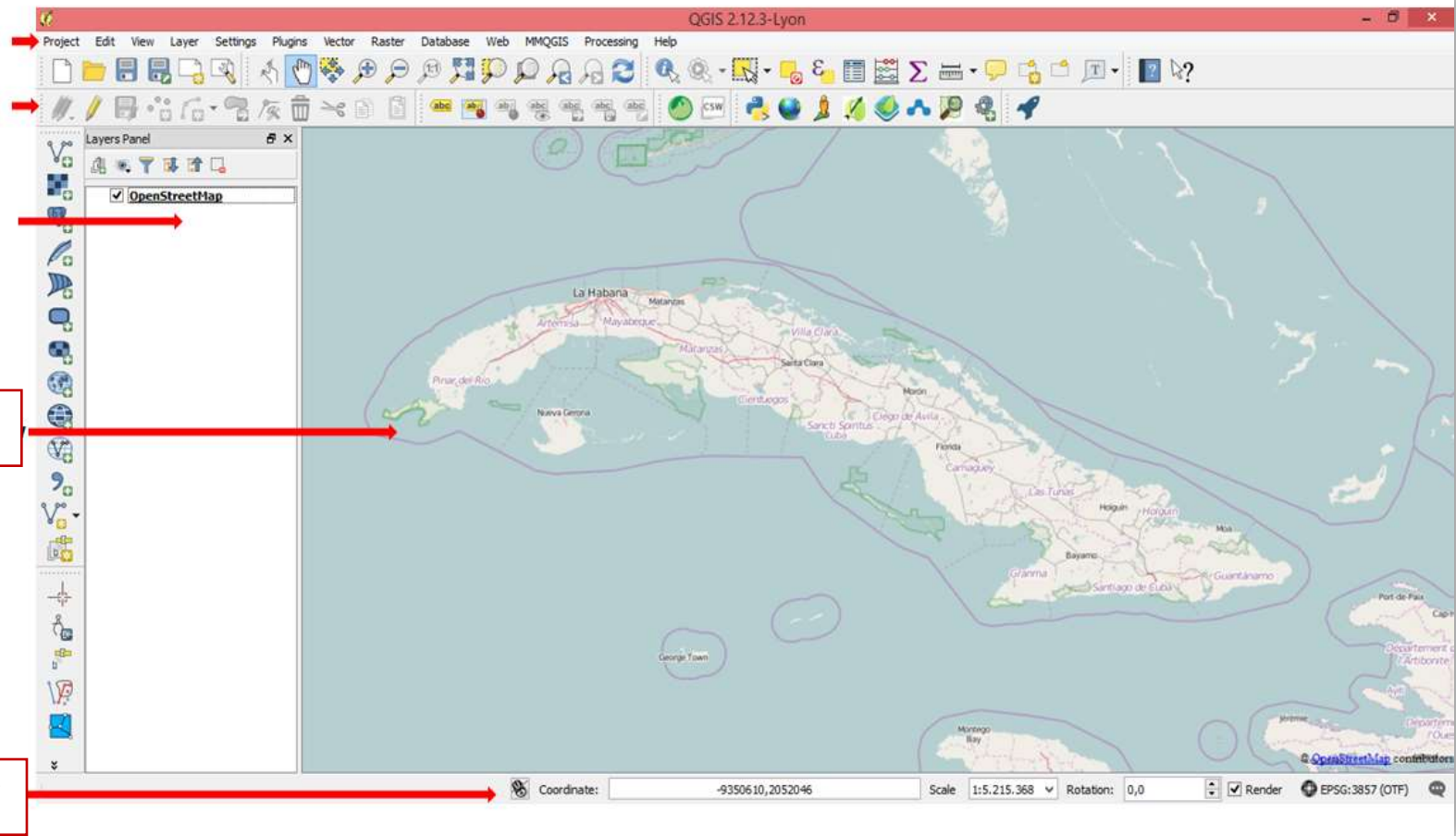

Add Data Shapefile

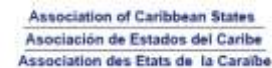
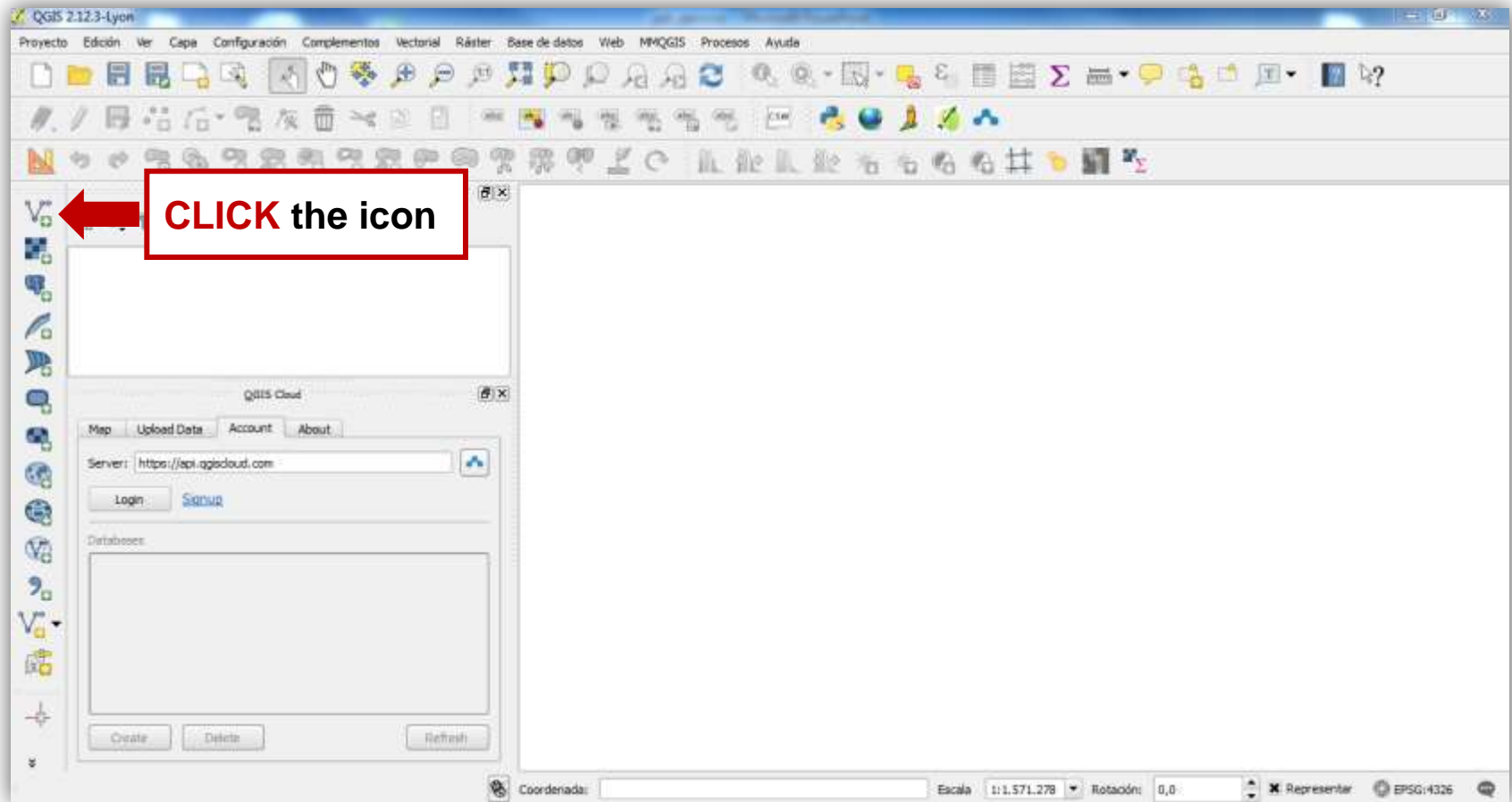

-This will bring up a new window:

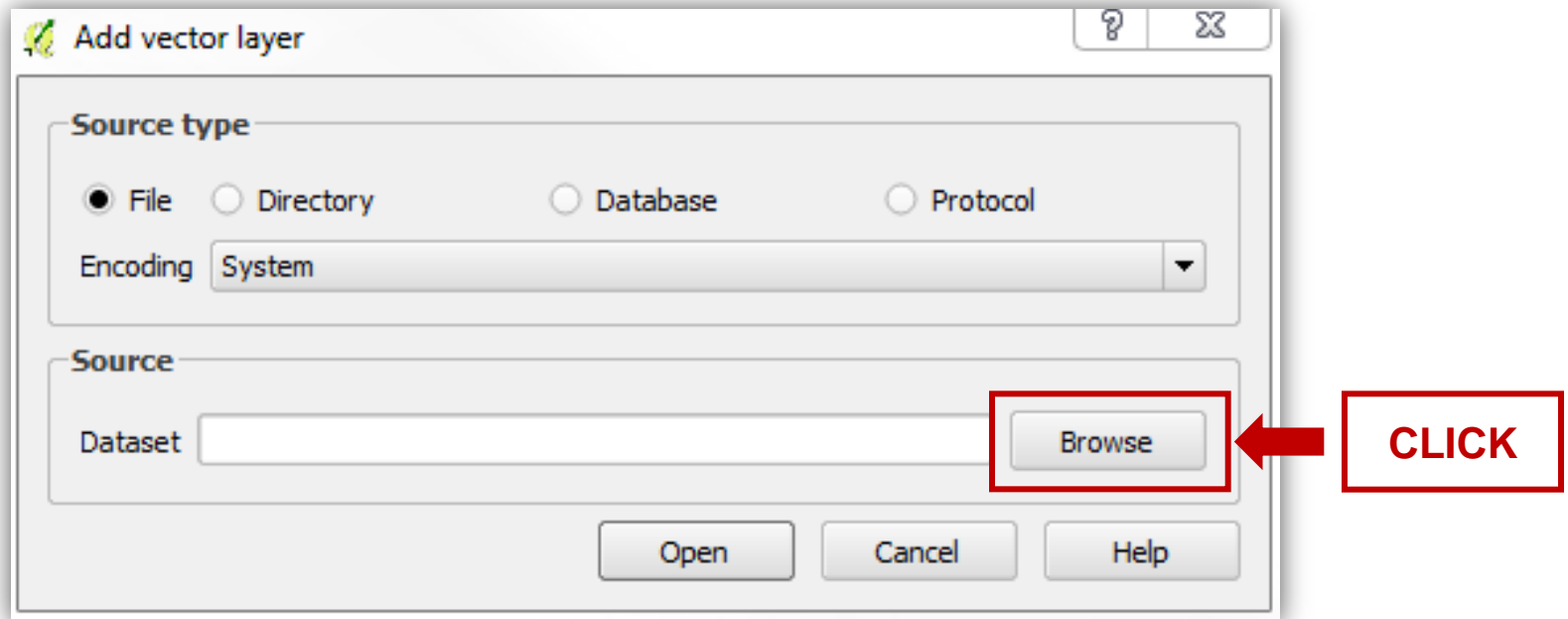

-Click on the **“BROWSE”** button and navigate to the file **“ROADS_HAVANA_CUBA.shp”** in your directory

C:/CUBA/DATA/ROADS_HAVANA_CUBA.shp

-Select the file and Click **OPEN**:

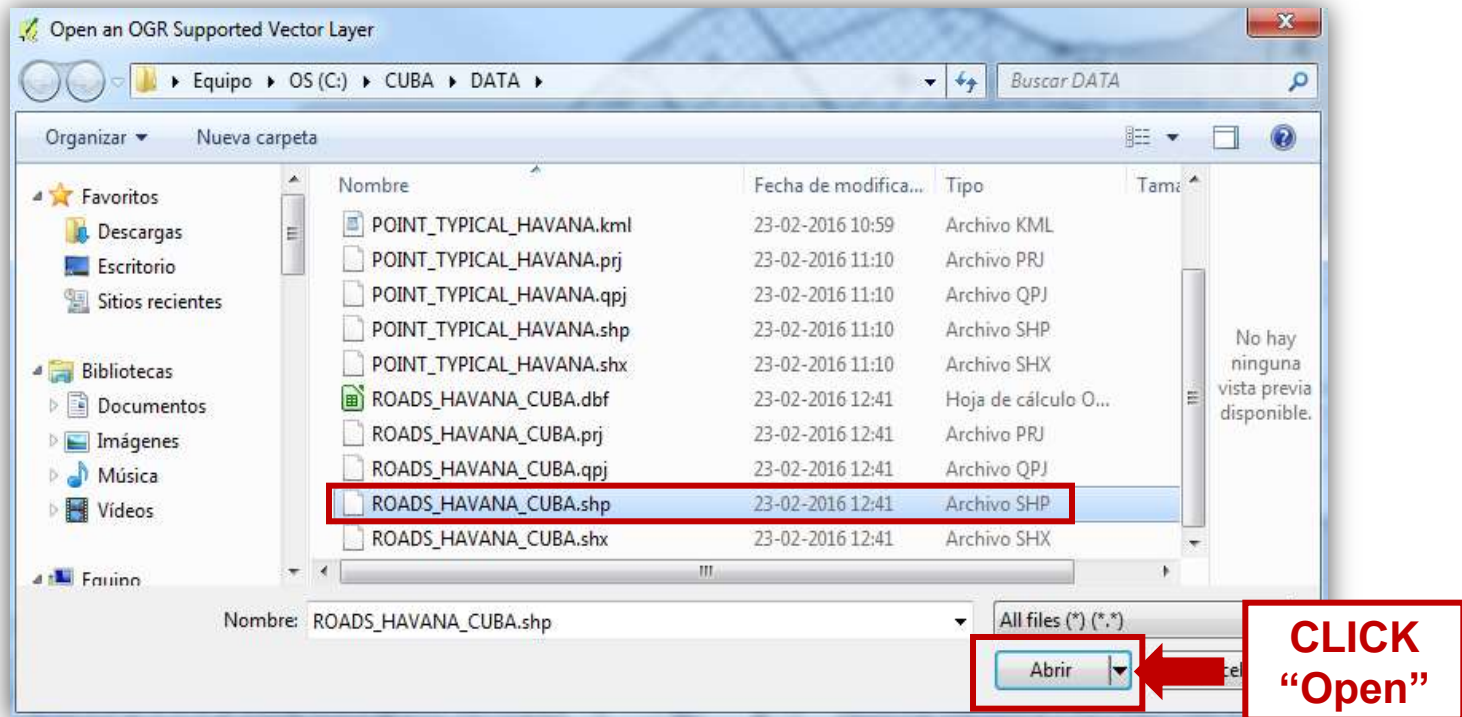

***remember to select the file format .SHP**

Congratulations! You now have a basic map:

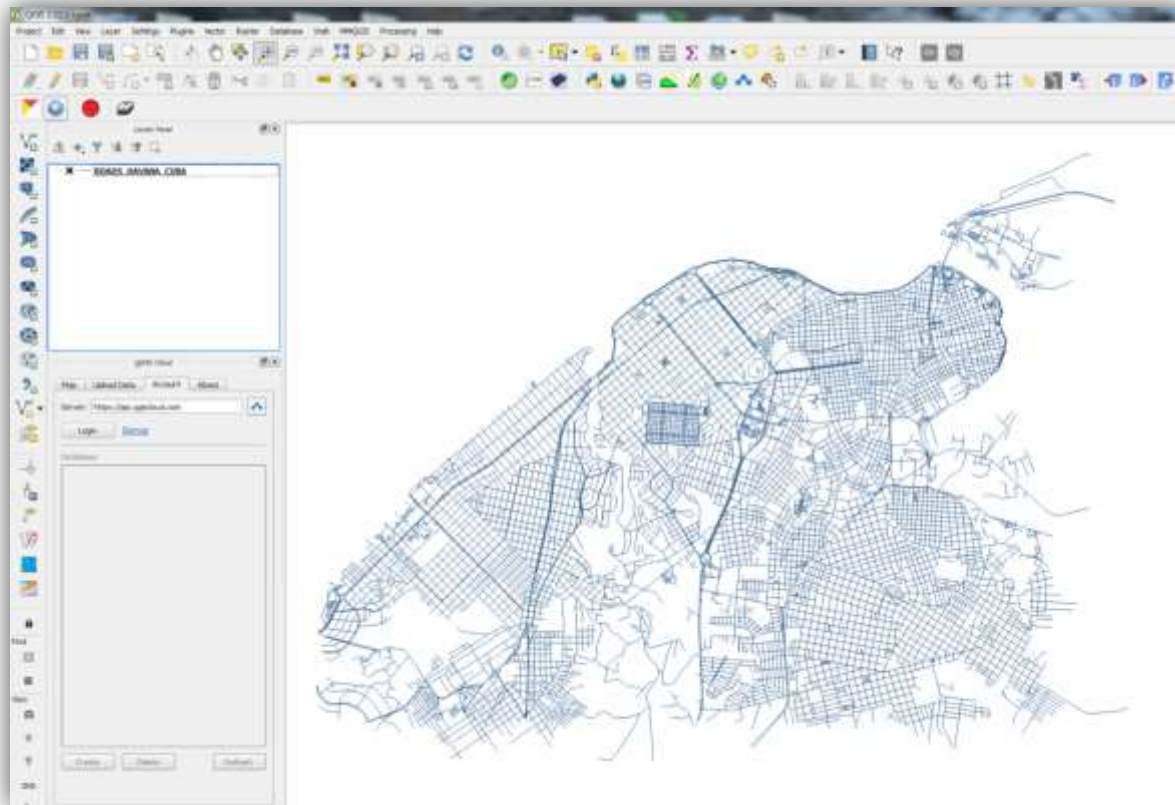

-To change a layer's symbology, open its "Layer Properties" by right clicking layers ROAD_HAVANA_CUBA

-Select the **“STYLE”** tab at the extreme left:

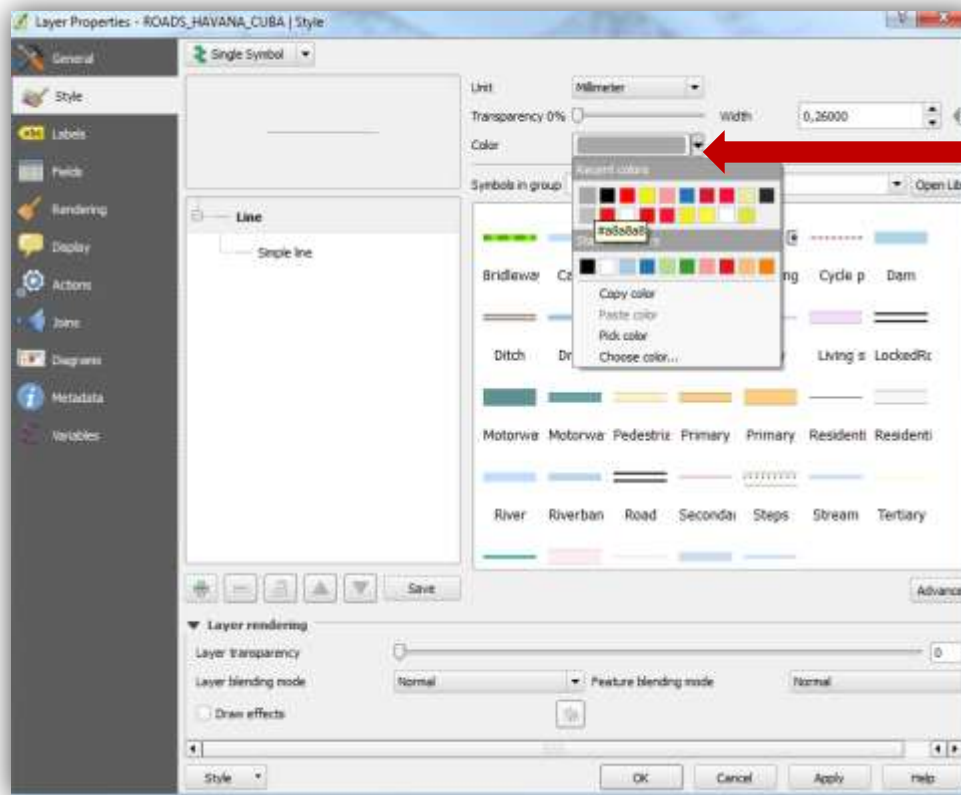

Select the color

1

2

CLICK OK

-... And you will see the color change being applied to the layer:

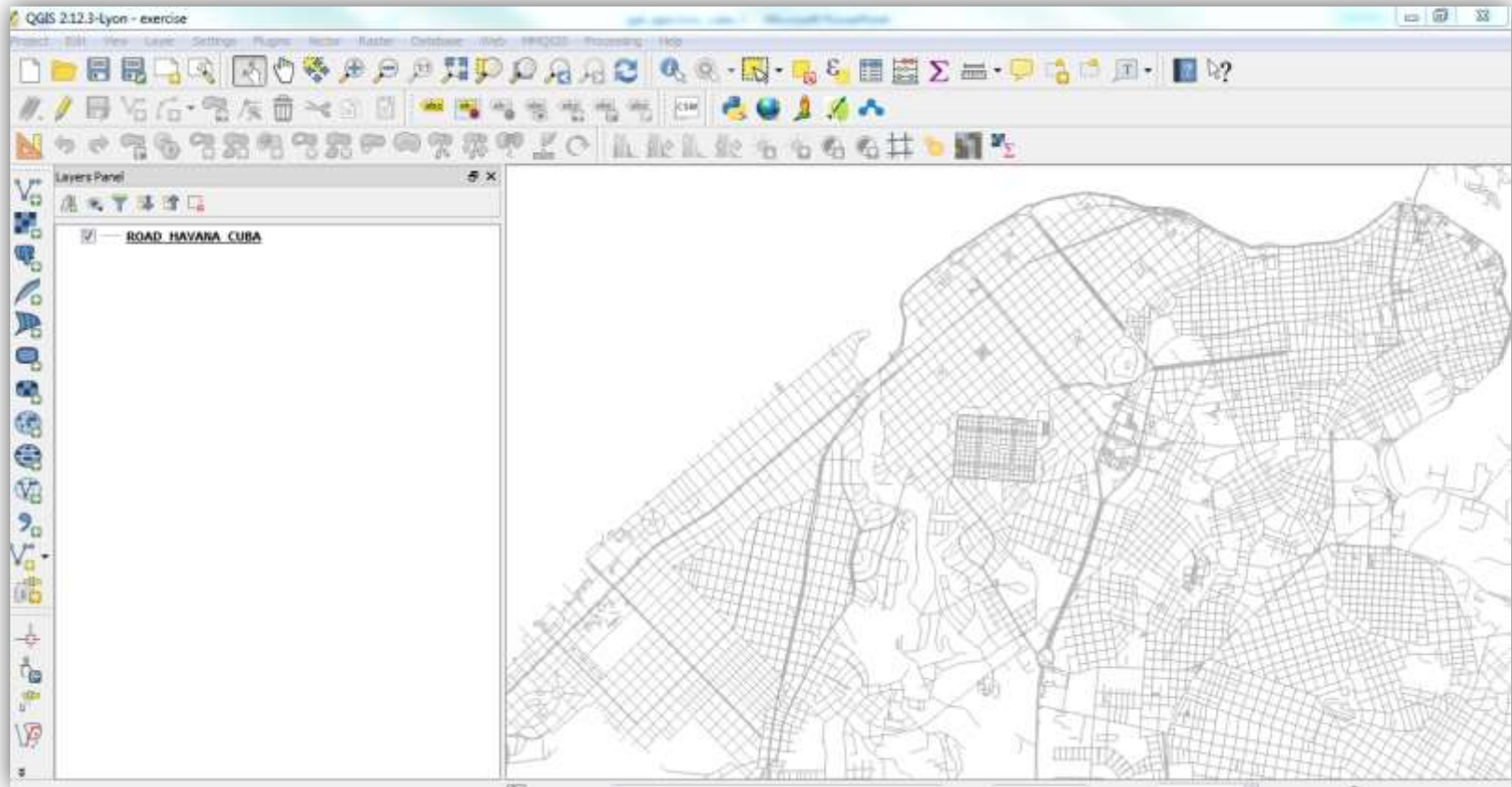

-Repeat, this time with the **“POINT_TYPICAL_HAVANA.SHP”** file:

CLICK the
icon

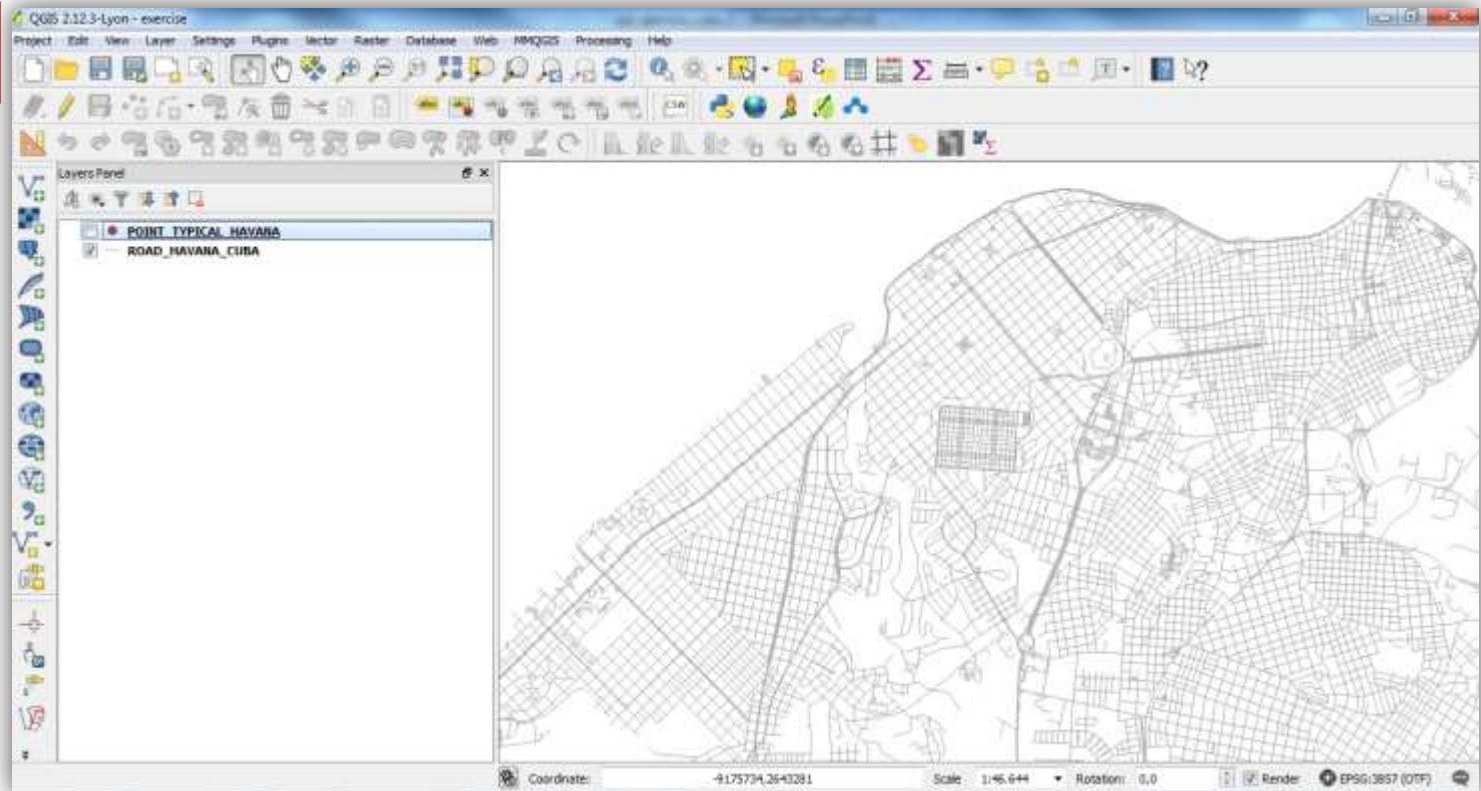

“POINT_TYPICAL_HAVANA.SHP” file:

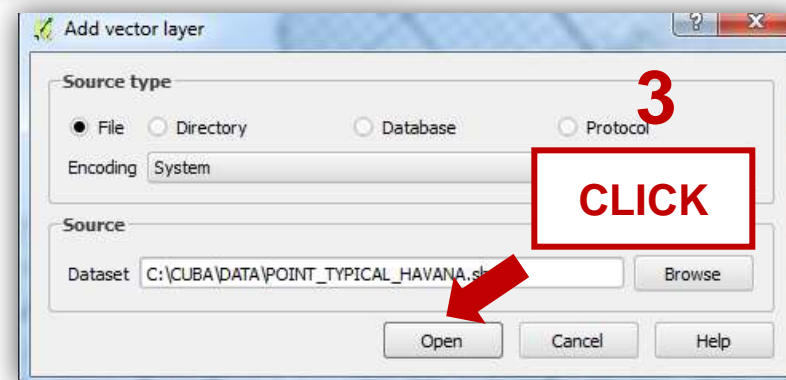
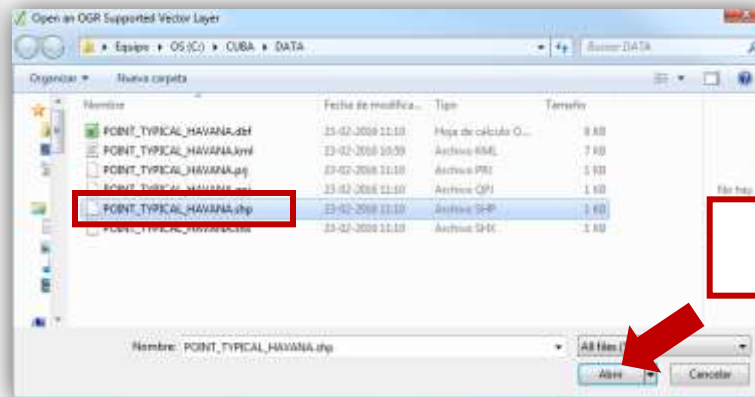
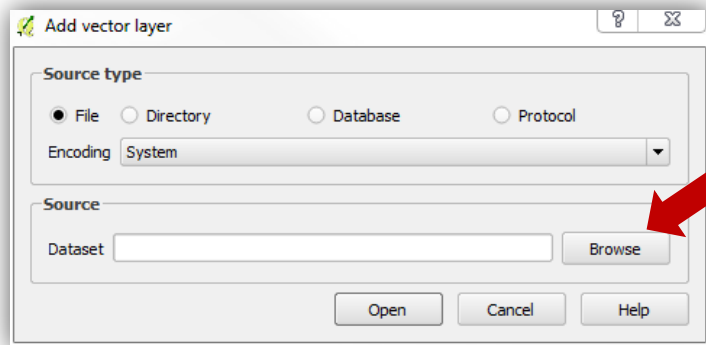

-This will bring up a new window:

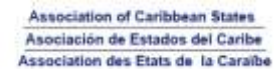
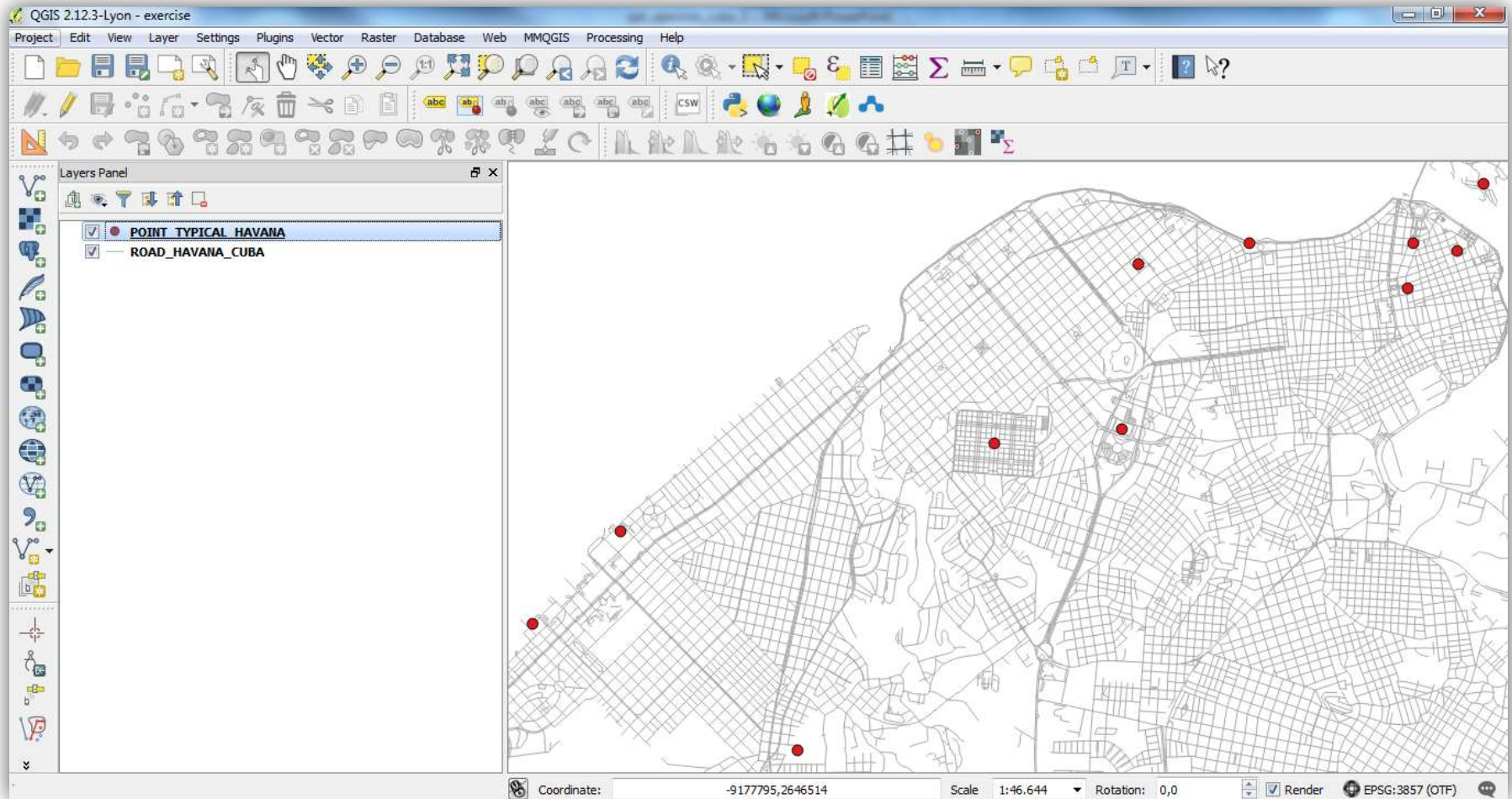

Add Labels

- In the “POINT_TYPICAL_HAVANA” layer right click > **Properties** > **Labels**
- In “**Text**” you can change the color and size of the label
- In “**Placement**” select a distance to the labels is more visible

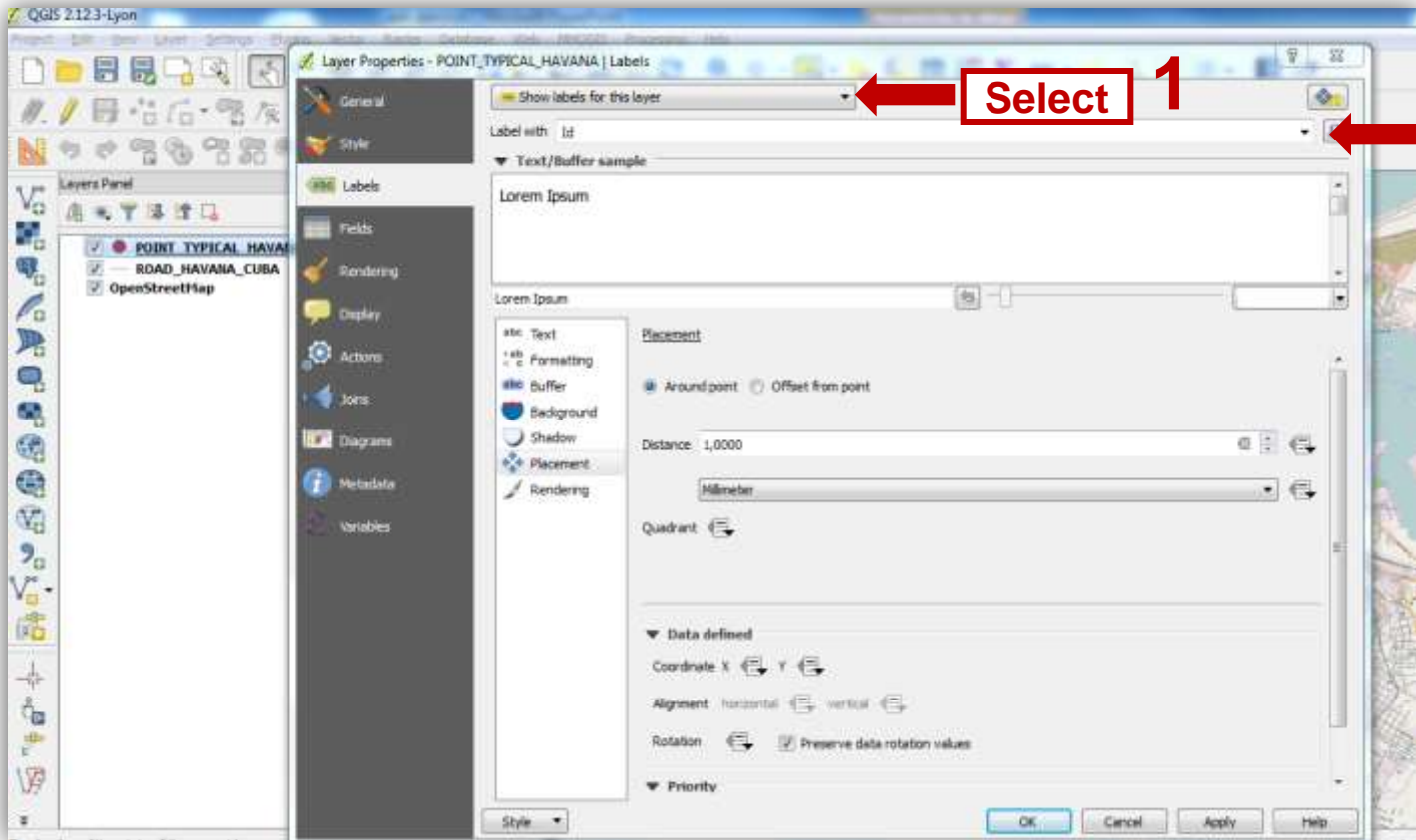

Select Field
2

Add Labels

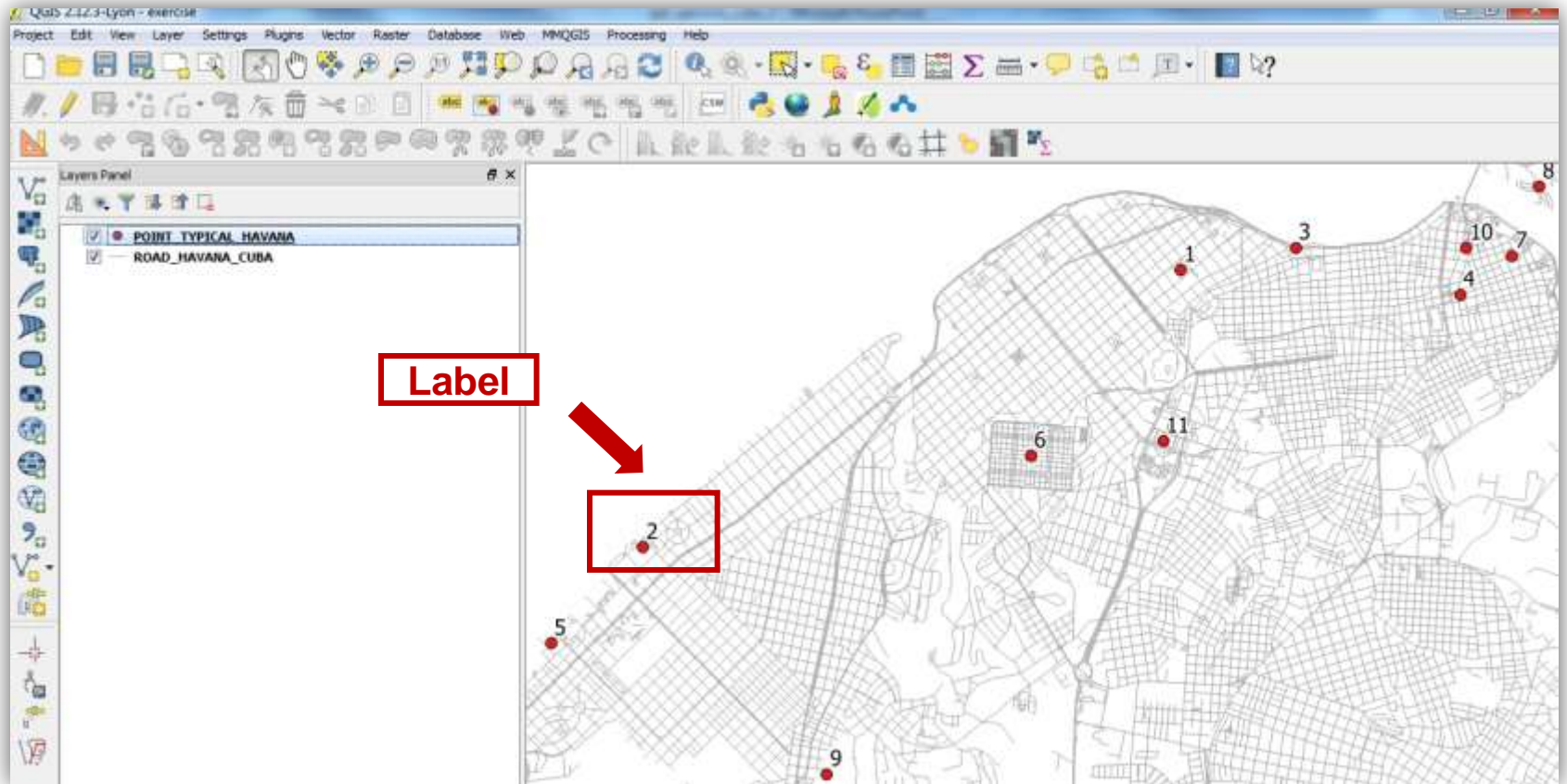

Open Attribute Table

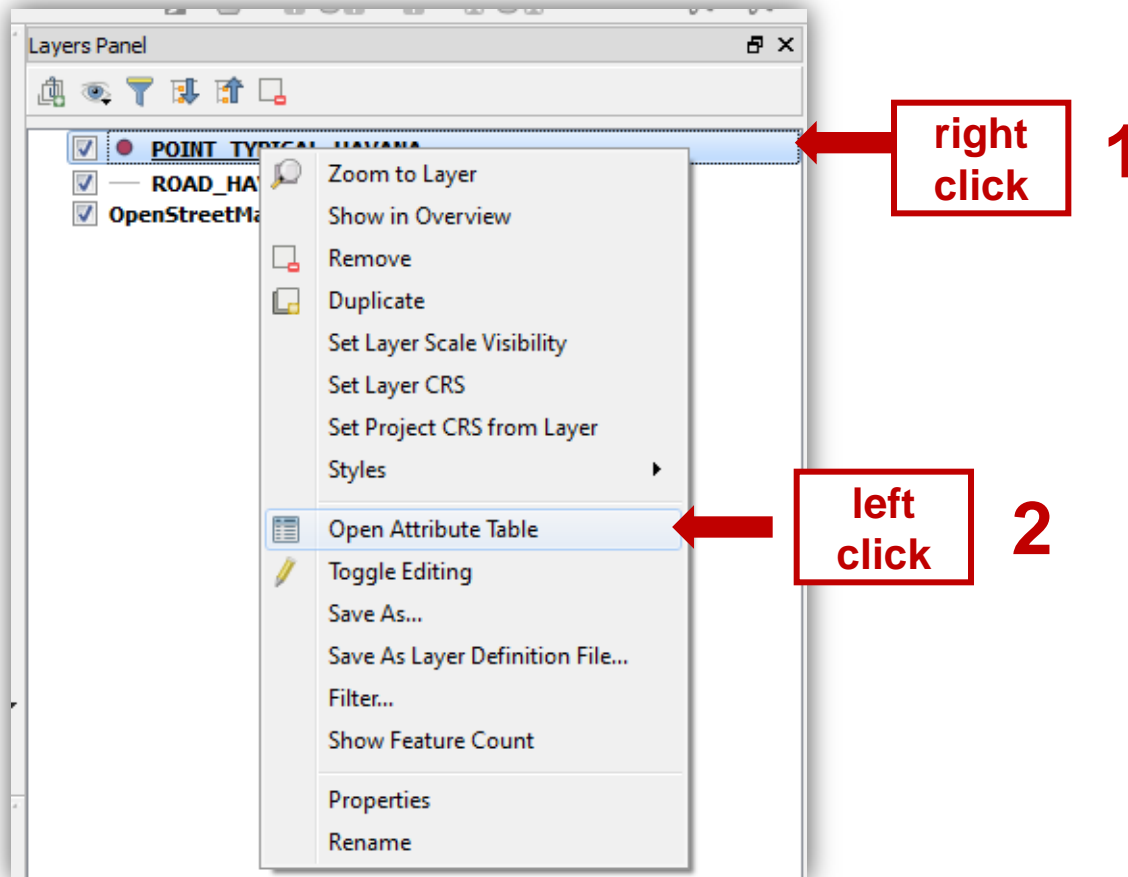

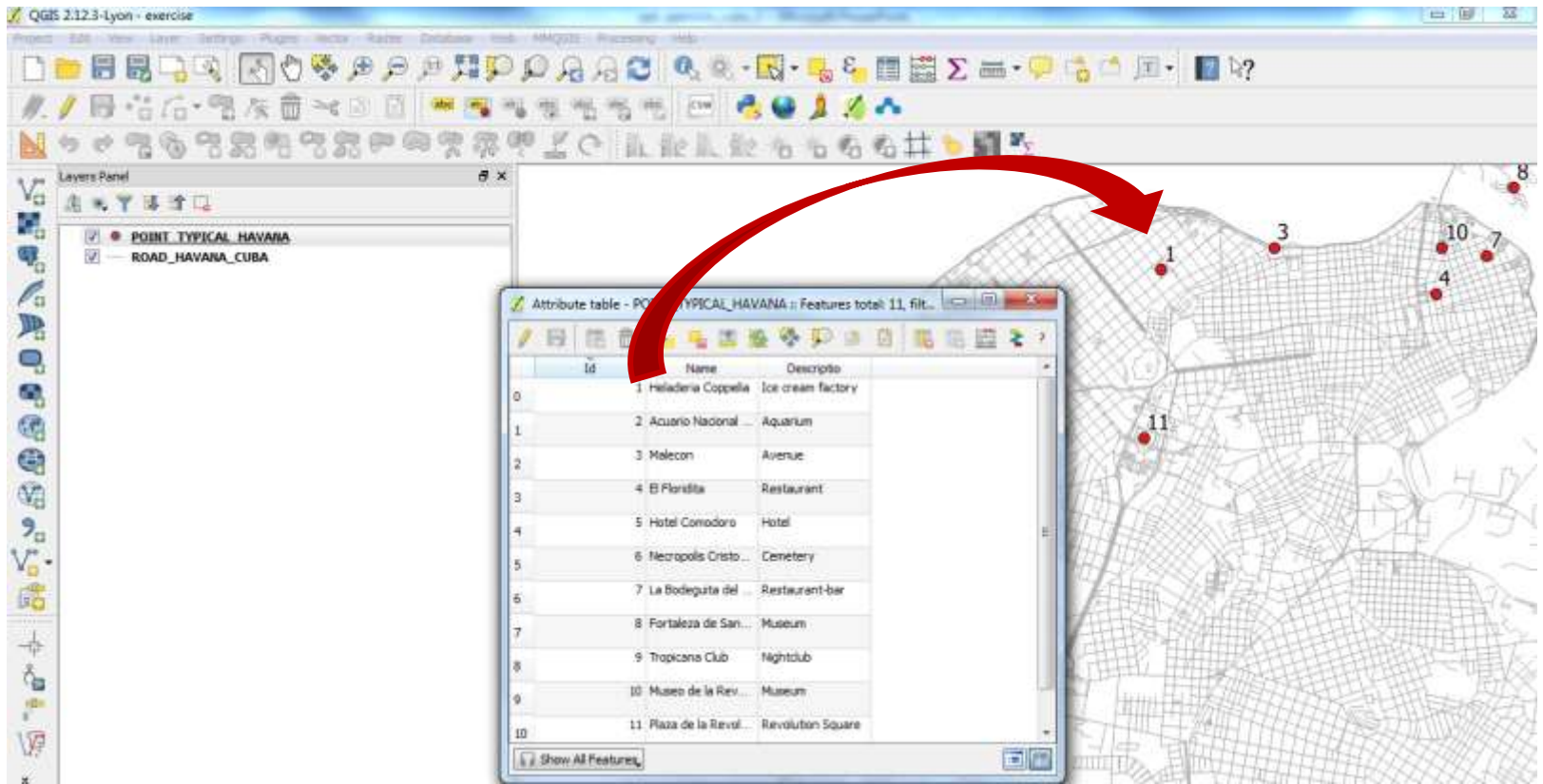

Installing and Managing Plugins

-Click on the menu item **PLUGINS > Manage and Install Plugins**

-Write in “Search” : **OpenLayers Plugin** and click on “**Install plugin**” (after installation, close the window)

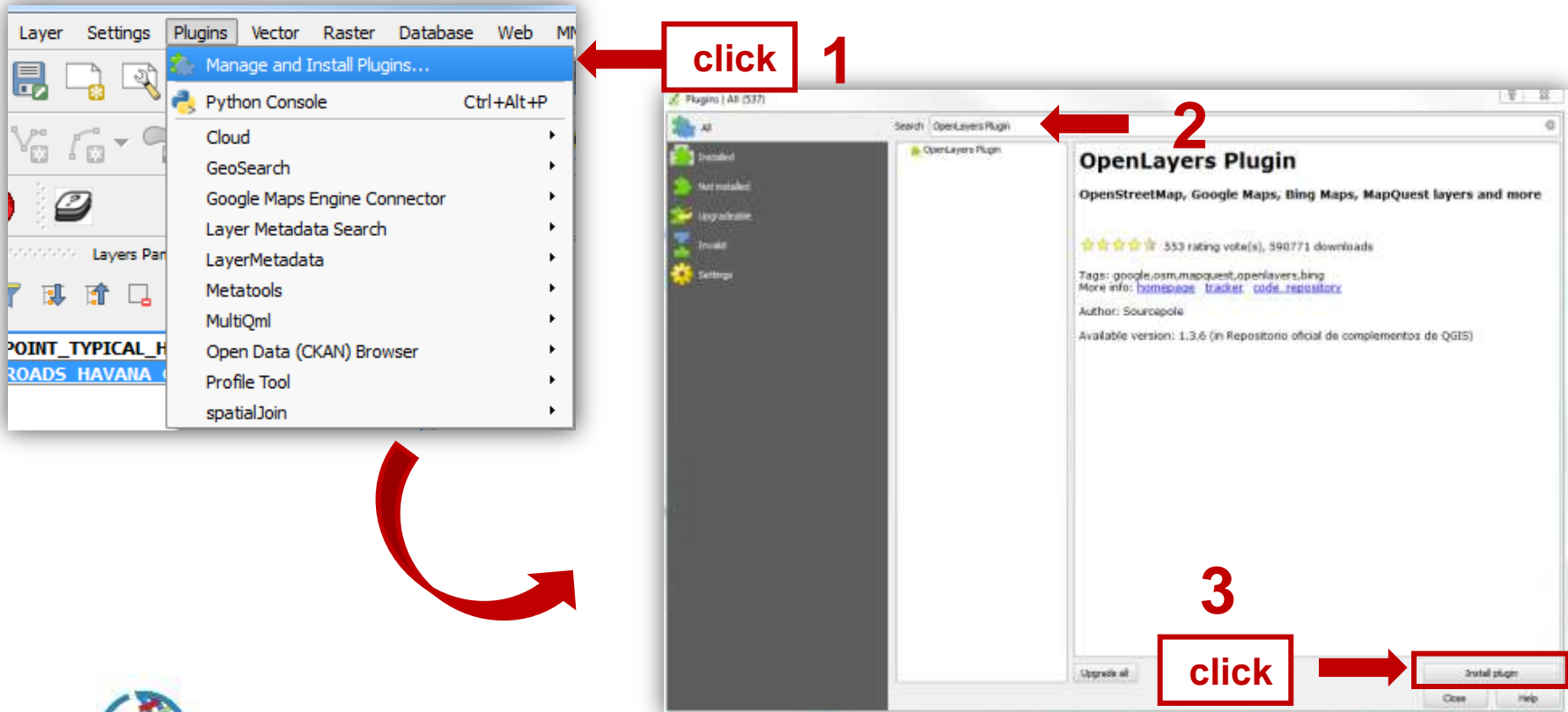

-To add a basemap, Click on **Web** > **OpenLayers plugins** > **OpenStreetMap**:

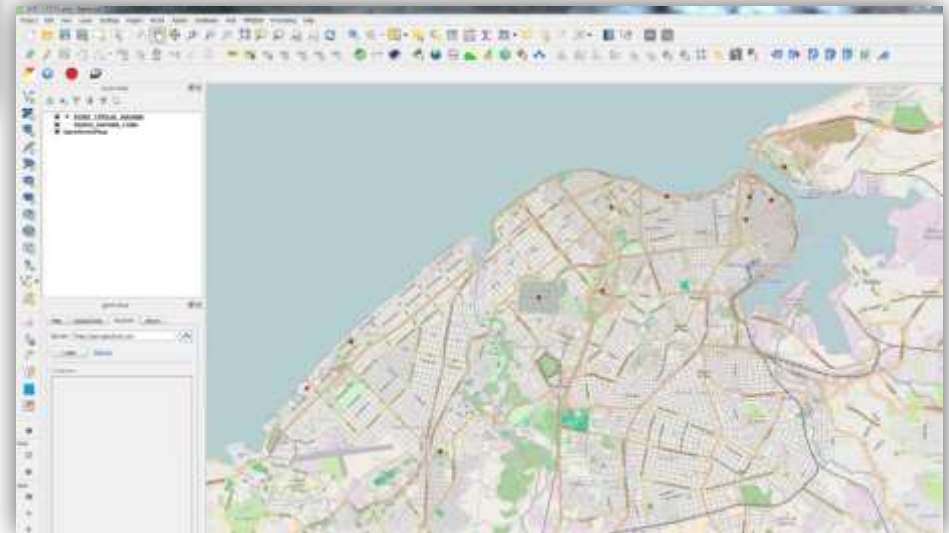
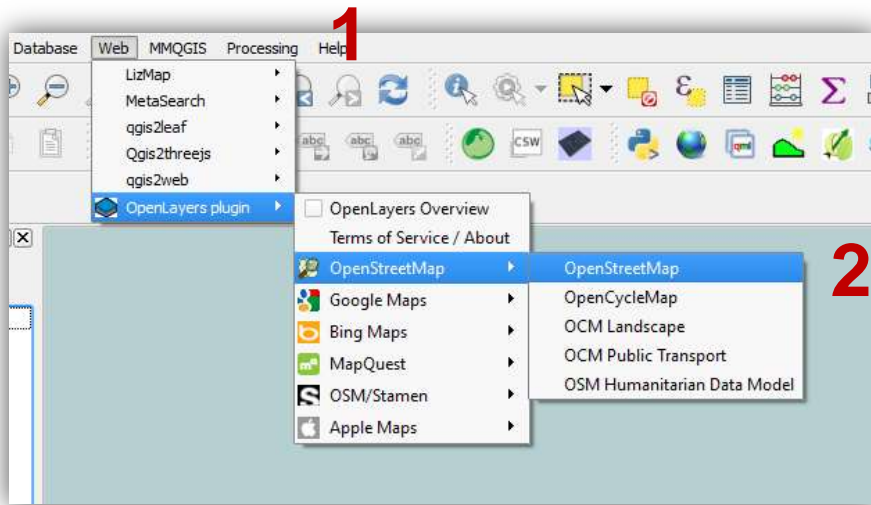

Create a map in QGIS

-Click on the menu item **Project > Composer manager**

1 -Click on **“Add”** and write **Exercise** > click OK

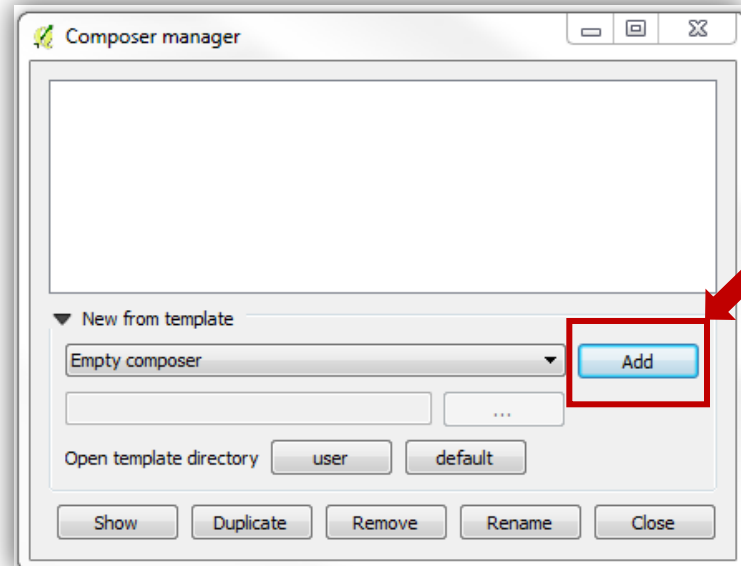
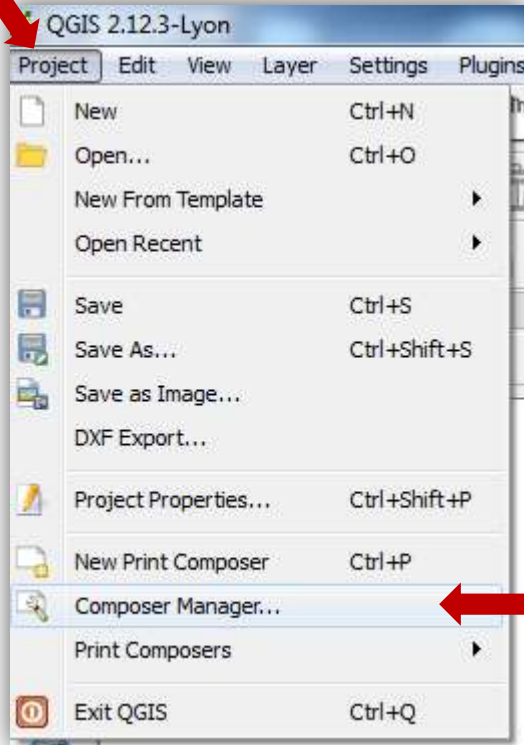

3
click

-... And will bring up a new window:

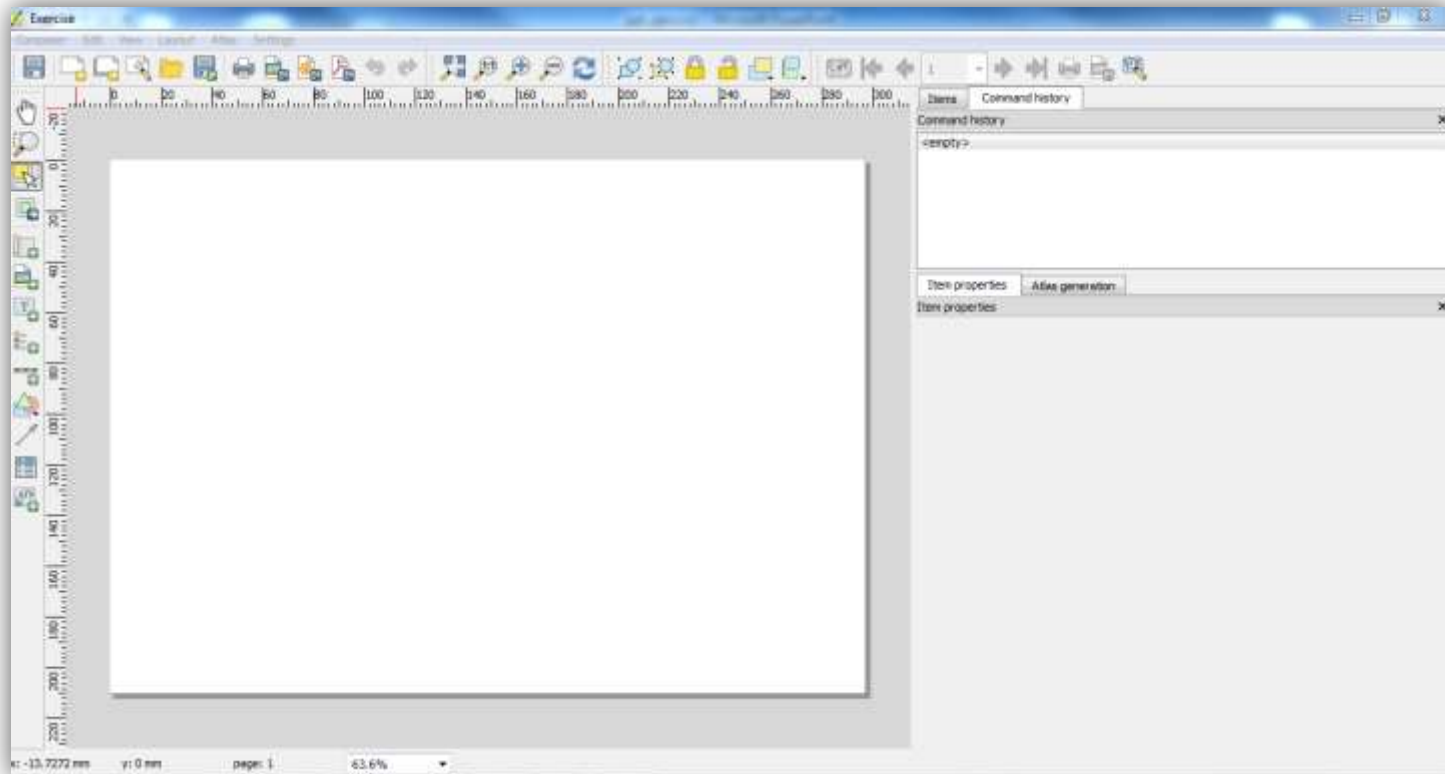

Designing the map

-Click the button  **Add new map**

-Click and draw the map size

1 →

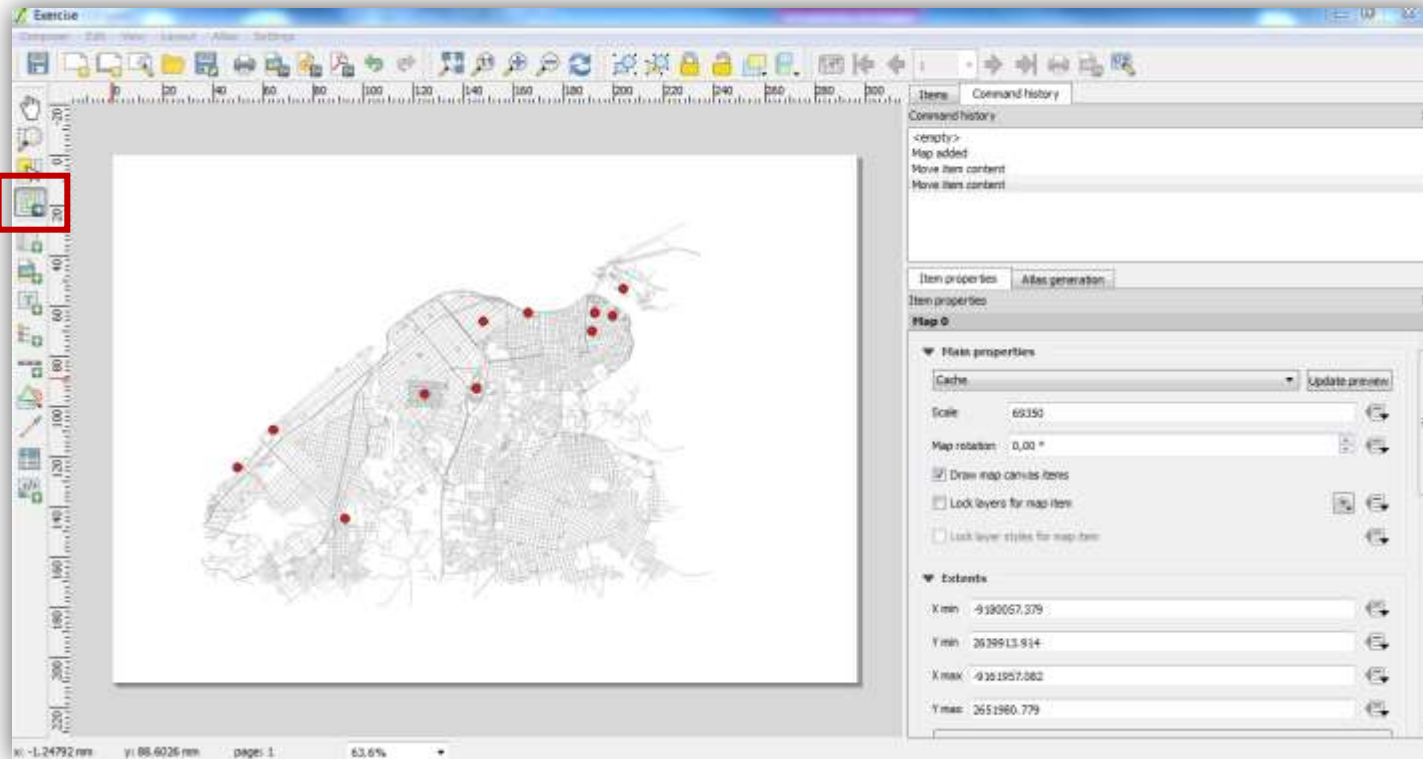

Add items to the map: Add title

- Click the button  **Add new label** and click on the map
- In **Item properties** you can edit the title

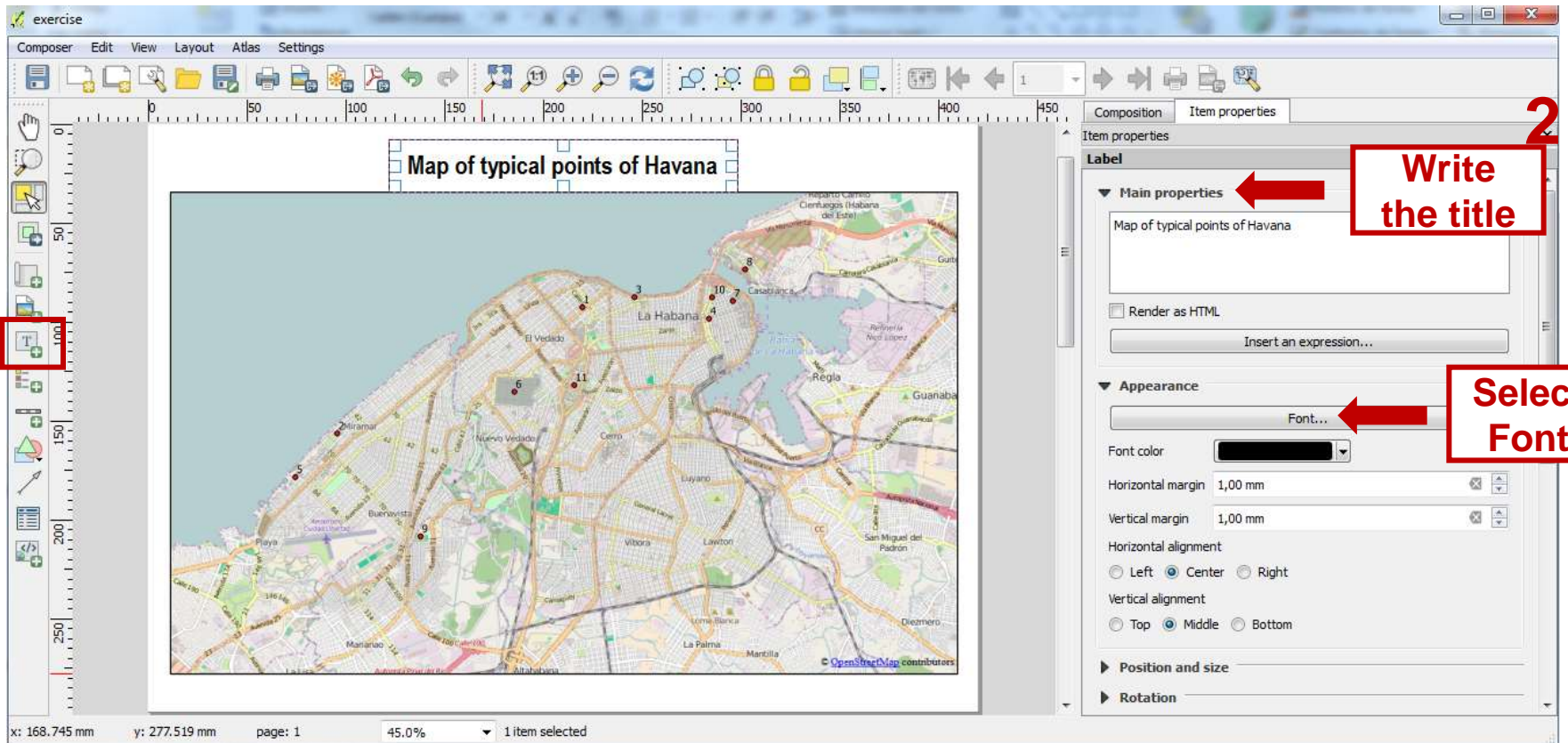

Add items to the map: Add legend

-Click the button  **Add new legend** and click on the map

- In **Item properties** you can edit the legend

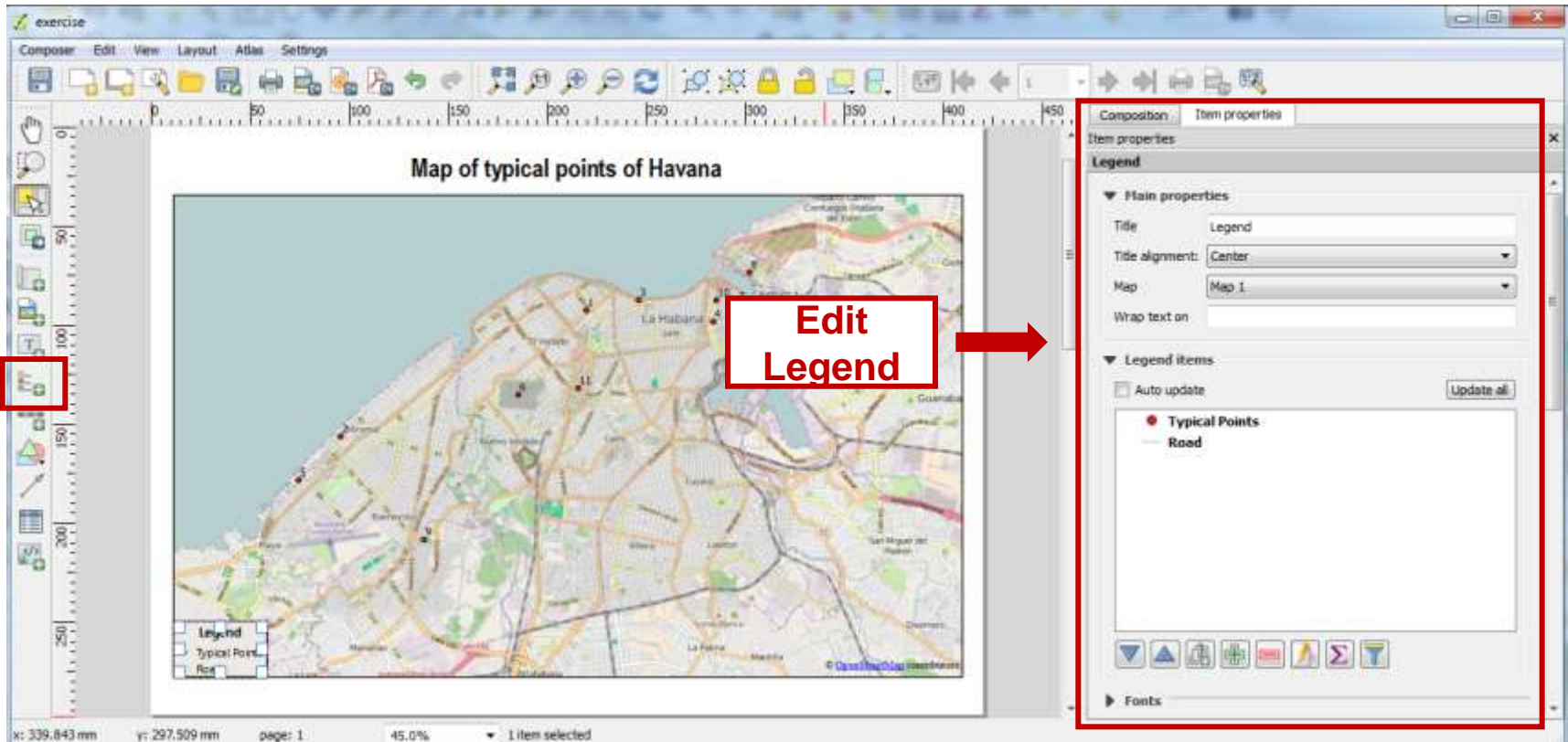

UN-GGIM: Americas
REGIONAL COMMITTEE FOR
LATIN AMERICA
18000 BOULEVARD
BETHESDA, MARYLAND 20814
USA

Ministerio de Minería
**CHILE
MEXICO**

AMEIICAD

Association of Caribbean States
Asociación de Estados del Caribe
Association des Etats de la Caraïbe

INSTITUTO NACIONAL
DE ESTADÍSTICA Y GEOGRAFÍA

Add items to the map: Add Geographic North

- Click the button  **Add new Image** and click on the map
- In **Search directories** select the image

1 →

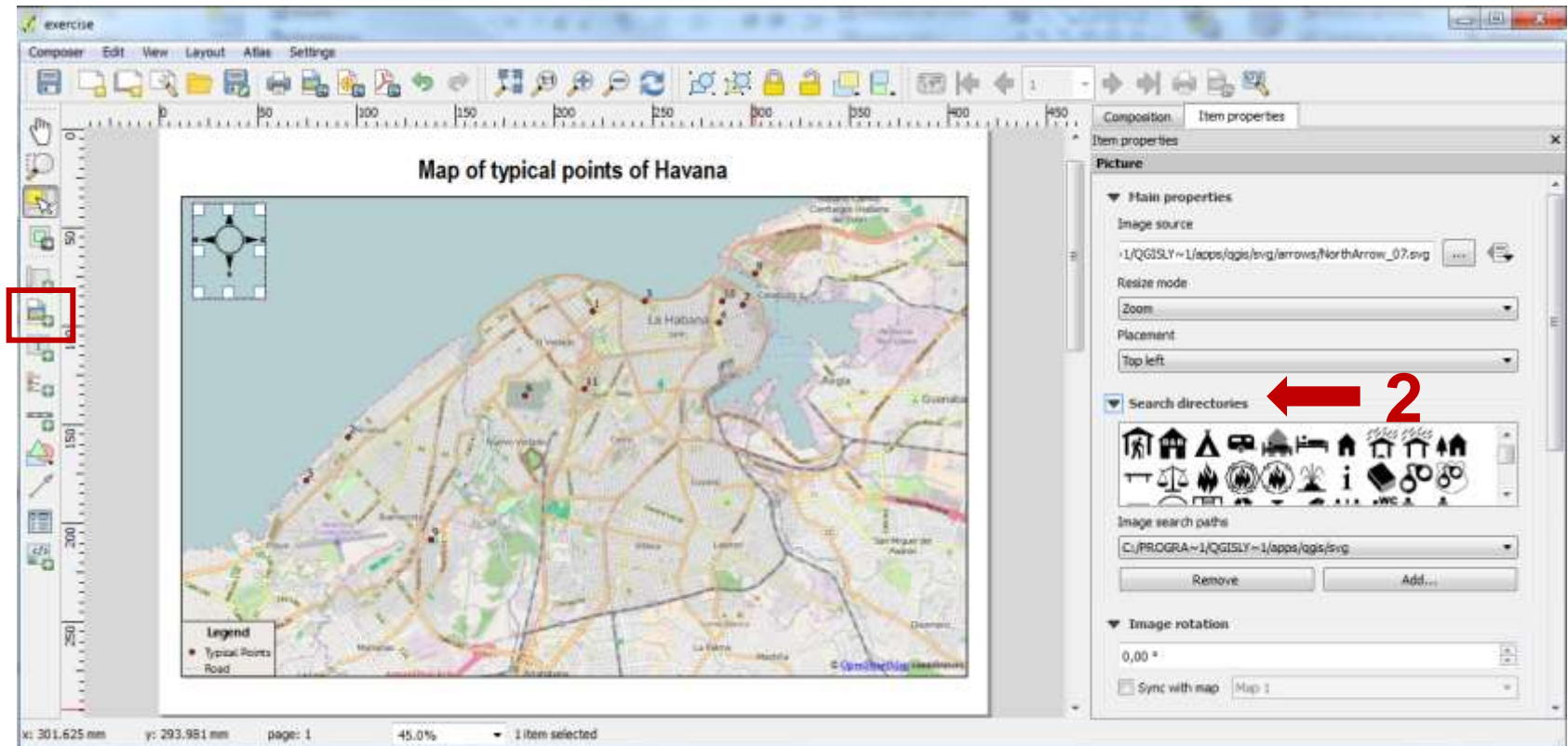

← 2

Add items to the map: Add Scalebar

- Click the button  **Add new Scalebar** and click on the map
- In **Item properties** you can edit the scalebar

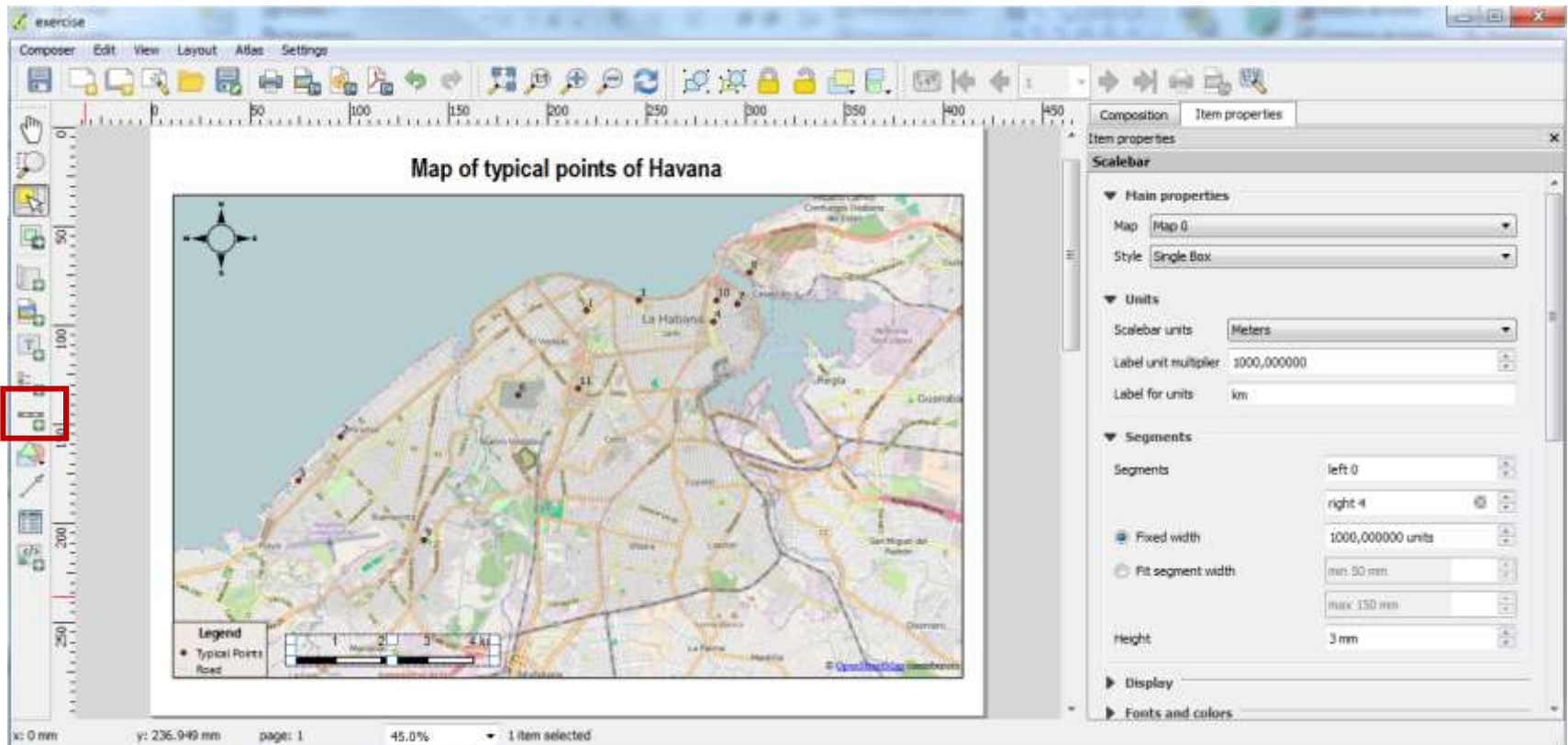

UN-GGIM: Americas
Regional Geospatial Information
Infrastructure for the Americas

Ministerio de Minería
CHILE
MEXICO

AMEIICID

Association of Caribbean States
Asociación de Estados del Caribe
Association des Etats de la Caraïbe

Add items to the map: Add Attribute Table

- Click the button  **Add attribute table**
- In “Item properties” you can edit the table:

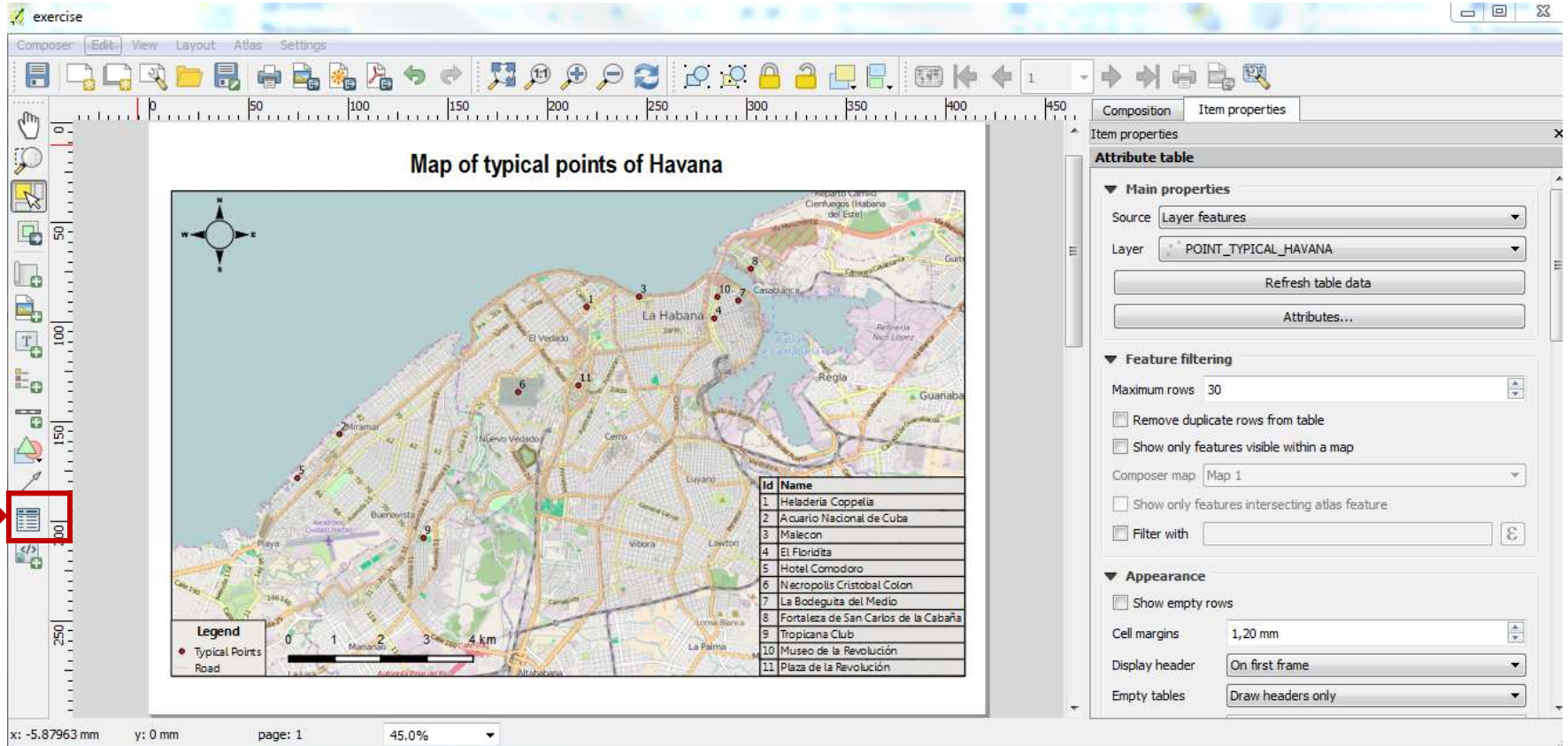

Id	Name
1	Heladería Coppelia
2	Acuario Nacional de Cuba
3	Malecon
4	El Floridita
5	Hotel Comodoro
6	Necropolis Cristobal Colon
7	La Bodeguita del Medio
8	Fortaleza de San Carlos de la Cabaña
9	Tropicana Club
10	Museo de la Revolución
11	Plaza de la Revolución

Congratulations!! You now have a map!

Map of typical points of Havana

Metadata Development

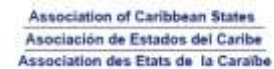

Before you should consider...

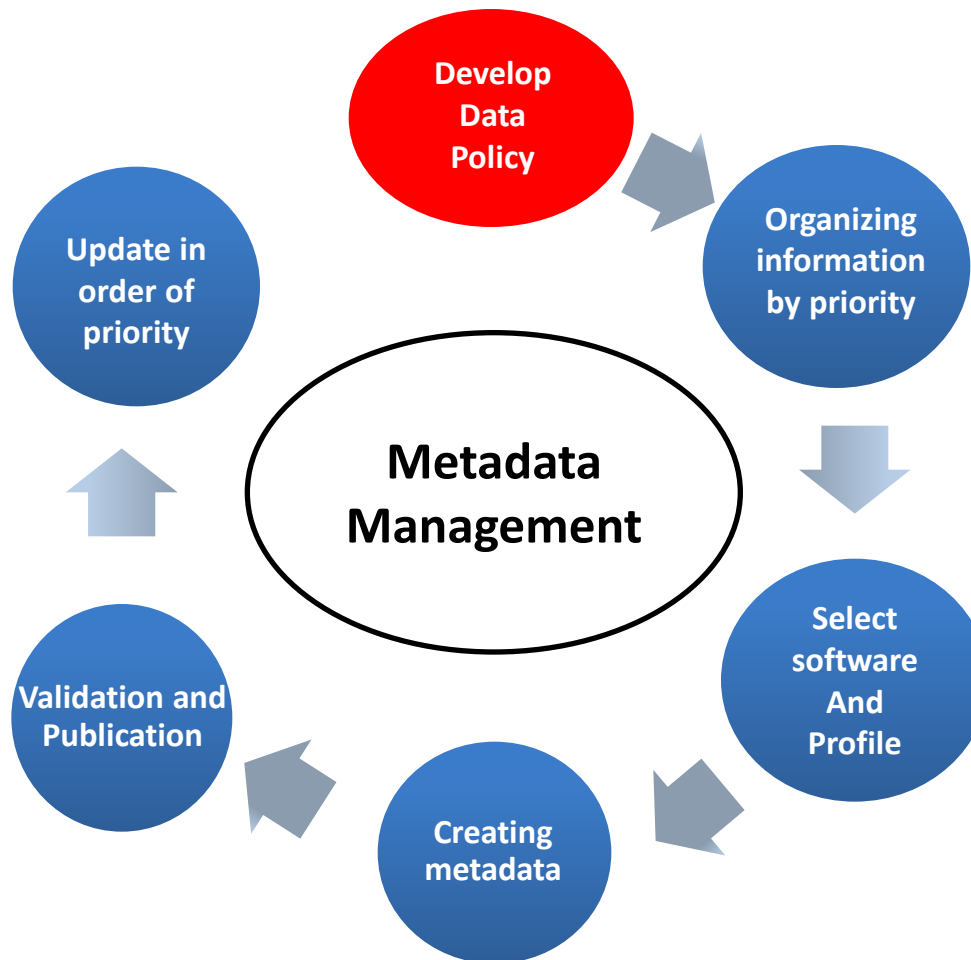

Documented in the national catalog of geospatial information IDE-Chile

-Enter the website > <http://www.ide.cl/>

-Within the “IDE Chile” site, enter the **“Geoportal of Chile”**

-Click on the button **“Apps”** and then in **“Administración”**

Geoportales de Chile
Catálogo Nacional de Información Geoespacial

Catálogo Vistas **Apps** Contactar

1 **CLICK**

Buscar datos geoespaciales

Datos por categoría

Agricultura y ganadería Instalaciones y edificaciones Sociedad Transporte Medio Ambiente Salud Imágenes y mapas base

Más categorías

Términos más buscados Últimos datos agregados

Herramientas de planificación, recursos remotos, aspectos medioambientales, entre otros contenidos. Esta plataforma y la información que ella contiene es el resultado del trabajo coordinado con las instituciones públicas que forman parte de la Infraestructura Nacional de Datos Geoespaciales de Chile.

IDE Chile Smartphone App.
Versión móvil del sitio IDE Chile, con el que podrás ingresar una ubicación para consultar información de carácter territorial; existente en ese lugar. Se incluyen, por ejemplo, parcelas catastrales, restricciones medioambientales, áreas de desarrollo indígena, planes reguladores y otros instrumentos de planificación territorial.
Es el complemento de terreno para www.ide.cl.

Disponible en el **App Store** **DISPONIBLE EN Google play**

Servicios
Catálogo de servicios de mapeo publicados en IDE Chile.

Widgets SNET
Ofrece un mecanismo para facilitar el acceso a la información contenida en el Geoportales en cualquier sitio externo al sitio.

Administración
Herramienta de administración con acceso legado para usuarios editores de metadatos y administradores del sitio.

2 **CLICK**

-“User” → “metadata_editor” and “password” → 123 and click on the button “Enter” 

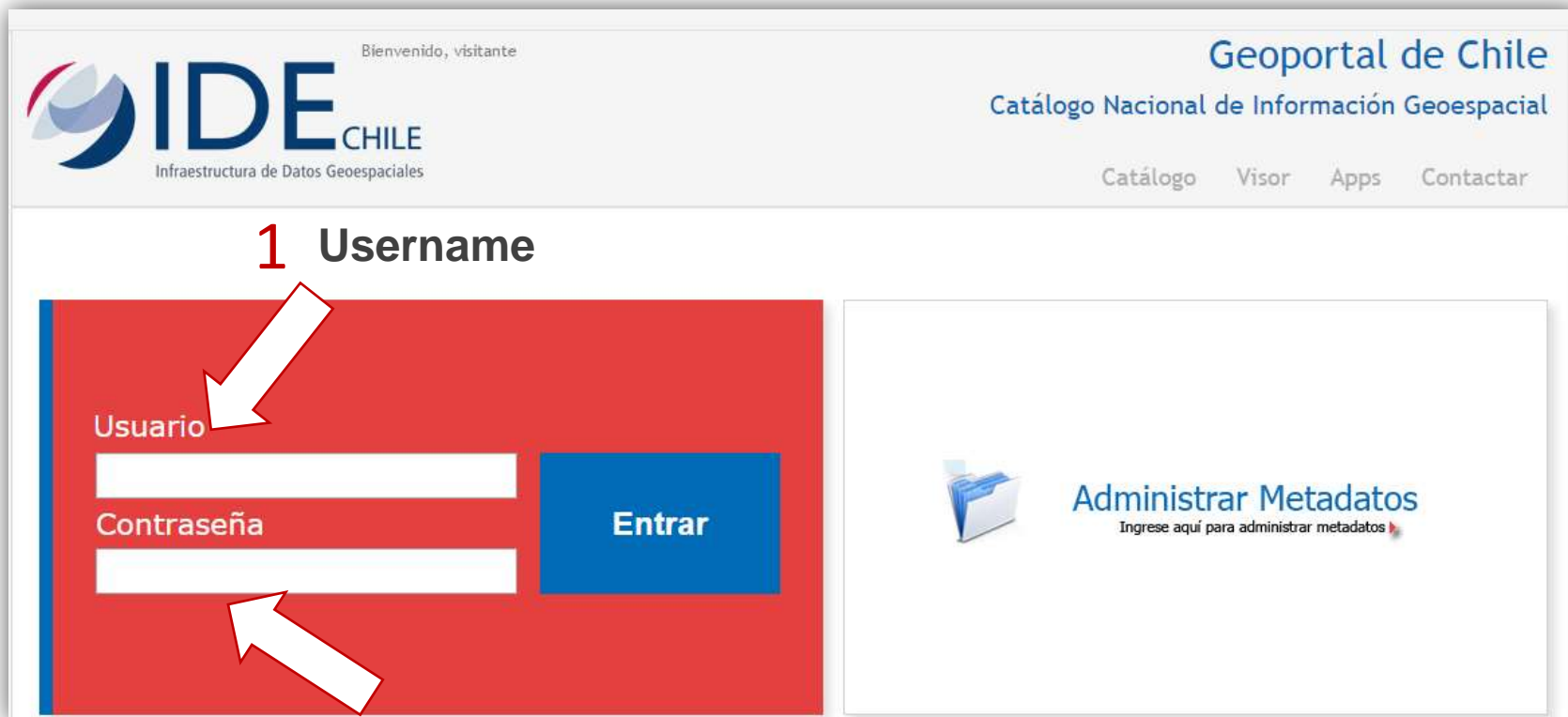

Bienvenido, visitante

IDE CHILE
Infraestructura de Datos Geospaciales

Geoportal de Chile
Catálogo Nacional de Información Geoespacial

Catálogo Visor Apps Contactar

1 Username

Usuario

Contraseña

Entrar

Administrar Metadatos
Ingrese aquí para administrar metadatos

2 Password

-Click on the button **“Administrar Metadatos”** **“Manage Metadata”**

Bienvenido, metadata_editor [Cerrar sesión](#)

IDE CHILE
Infraestructura de Datos Geoespaciales

Geoportal de Chile
Catálogo Nacional de Información Geoespacial

[Danos tu Opinión](#) [Catálogo](#) [Visor](#) [Apps](#) [Contactar](#)

Bienvenido metadata_editor

CLICK

Manage Metadata

Administrar Metadatos
Ingrese aquí para administrar metadatos

-Click on the button **Agregar** “Add”

IDE CHILE
Infraestructura de Datos Geospaciales

Geoportal de Chile
Catálogo Nacional de Información Geoespacial

Catálogo Visor Apps Contactar

Inicio >> Gestionar Metadatos

Gestionar **Agregar** ← **CLICK**

Gestionar Metadatos

Título de documento:
UUID Documento:
UUID Sitio:
Propietario del documento:
Estado de aprobación: Método de publicación: Tipo Protocolo:
Actualizar fecha entre: y (yyyy-mm-dd)
Buscar

Para archivos seleccionados: **Ejecutar Acción** [Exportar Metadatos](#)

| Página 1 de 50 | 1 2 3 4 5 6 7 8 9 10 [Siguiete>>](#) [Última](#)

<input type="checkbox"/> Acción	Título	Propietario	Estado	Método	Fecha
---------------------------------	--------	-------------	--------	--------	-------

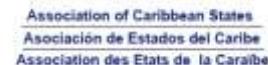

-Select **“Utilizar editor para crear metadatos de forma manual”**

-And click on the button **OK**

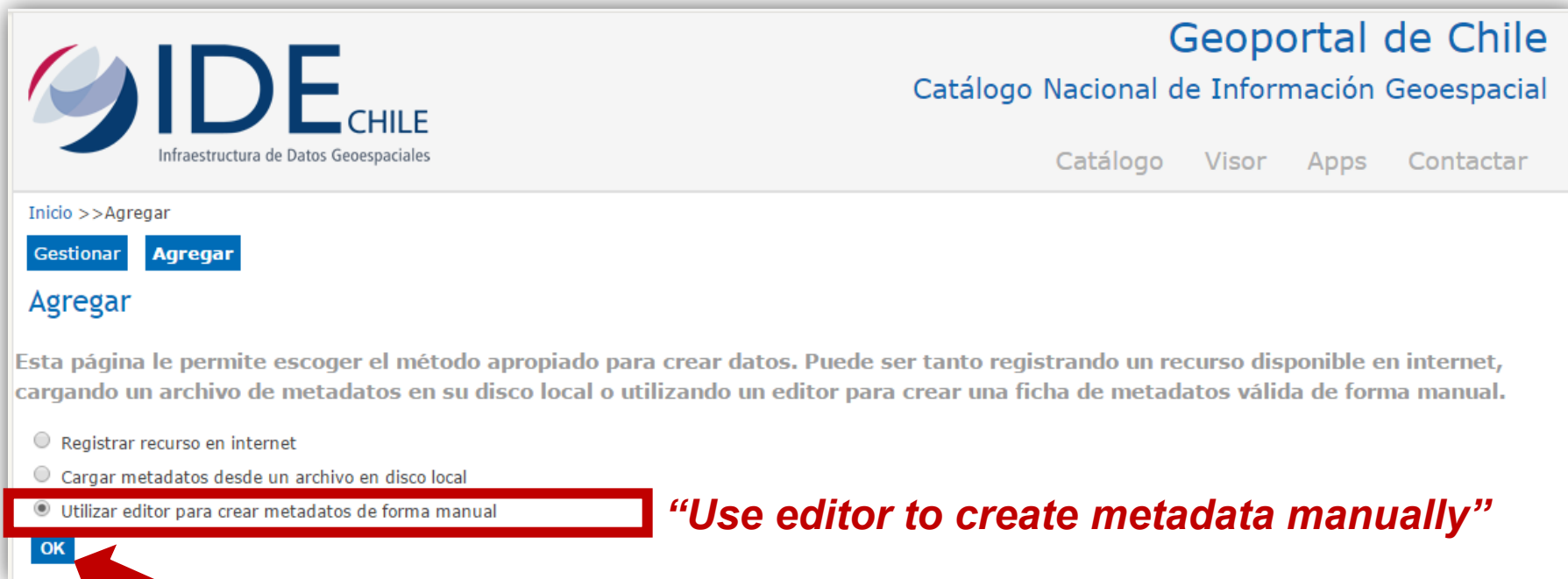

“Use editor to create metadata manually”

CLICK

-To create the metadata for geographic information in general (Dataset), you must select the **“Perfil Chileno de Metadato, NCh-ISO 19139/19115”**

-Click on the button **Continuar** **“Continue”**

Geoportal de Chile
Catálogo Nacional de Información Geoespacial

Catálogo Visor Apps Contactar

Inicio >> Gestionar Metadatos >> Agregar

Gestionar Agregar

Crear metadatos

Para crear un nuevo registro de metadatos, seleccione el Estándar para Metadatos con el cual cumplirá el registro. Después de hacer clic en 'Continuar', aparecerá un formulario personalizado que deberá llenar para el estándar para Metadatos que ha seleccionado.

En no. le: 1Test

Estándar para Metadatos: 1

- Perfil Chileno de Metadato. NCh-ISO 19139/19115 Dataset
- ISO 19139/19115 Datasets (conjuntos de datos)
- ISO 19139/19119 Web Services
- ISO 19115-2 (Imagery and Gridded Data)

2 **Continuar** **CLICK**

“Chilean Metadata Profile, NCh-ISO 19139/19115”

-Click on “Send Metadata Registry”

Enviar Registro de Metadatos

and they will be deployed minimum elements that should contain metadata. Click and add information:

Geoportal de Chile
Catálogo Nacional de Información Geoespacial

Danos tu Opinión Catálogo Visor Apps Contactar

Inicio >> Gestionar Metadatos >> Agregar

Gestionar Agregar

Editor de Metadatos

Guardar como borrador **Enviar Registro de Metadatos** ← **Click 1**

Limpiar Mensajes

- ⚠ Nivel jerárquico - Un valor es requerido. ← **Click 2**
- ⚠ Título del recurso - Un valor es requerido.
- ⚠ Fecha - Un valor es requerido.
- ⚠ Resumen del recurso - Un valor es requerido.
- ⚠ Colección de Palabras claves - Un valor es requerido.

ISO 19139/19115 Datasets (conjuntos de datos)

Metadato	Identificación	Distribución	Calidad	Imagen	Referencia
Identificador	Contacto	Fecha	Estándar		
<input checked="" type="checkbox"/> Identificador de archivo					
<input type="text" value="{A4A653C9-8F8C-47FC-B584-2242BEC5C003}"/>					
<input checked="" type="checkbox"/> Idioma de los Metadatos					

Nivel Jerárquico – Hierarchical level

Select: Conjunto de datos – *Dataset (file, image or document)*

Click and Select
"Conjunto de datos"

Título del Recurso – Title

-Is the name with which the resource is known

Gestionar Agregar

Editor de Metadatos

Guardar como borrador Enviar Registro de Metadatos

Limpiar Mensajes

- Nivel jerárquico - OK
- Título del recurso - OK  **Click 1**
-  Fecha - Un valor es requerido.
-  Resumen del recurso - Un valor es requerido.
-  Colección de Palabras claves - Un valor es requerido.

ISO 19139/19115 Datasets (conjuntos de datos)

Metadato **Identificación** Distribución Calidad Imagen Referencia

Información de Identificación

Cita Descripción Contacto Claves Restricciones Recurso Área temática IDE de Chile Información Gráfica

Título del recurso

xxxxxxxxxxxxxx  **Write 2**

Practical recommendations to develop metadata

Tips to develop metadata:

Title: Name by which the cited resource is known

It is recommended to include:

- ✓ What is documented?
- ✓ Where is?

Example:

Title: "Map of typical points of Havana"

The Resource Title has to be concise and to the point. It should not contain unexplained acronyms or abbreviations. It is recommended a maximum length of 250 characters and keeping the similarity with the original title of the resource, in the sense of the 'official naming'

Fecha – Date

-It belongs to the date of information. In format year, month and day:
(YYYY-MM-DD)

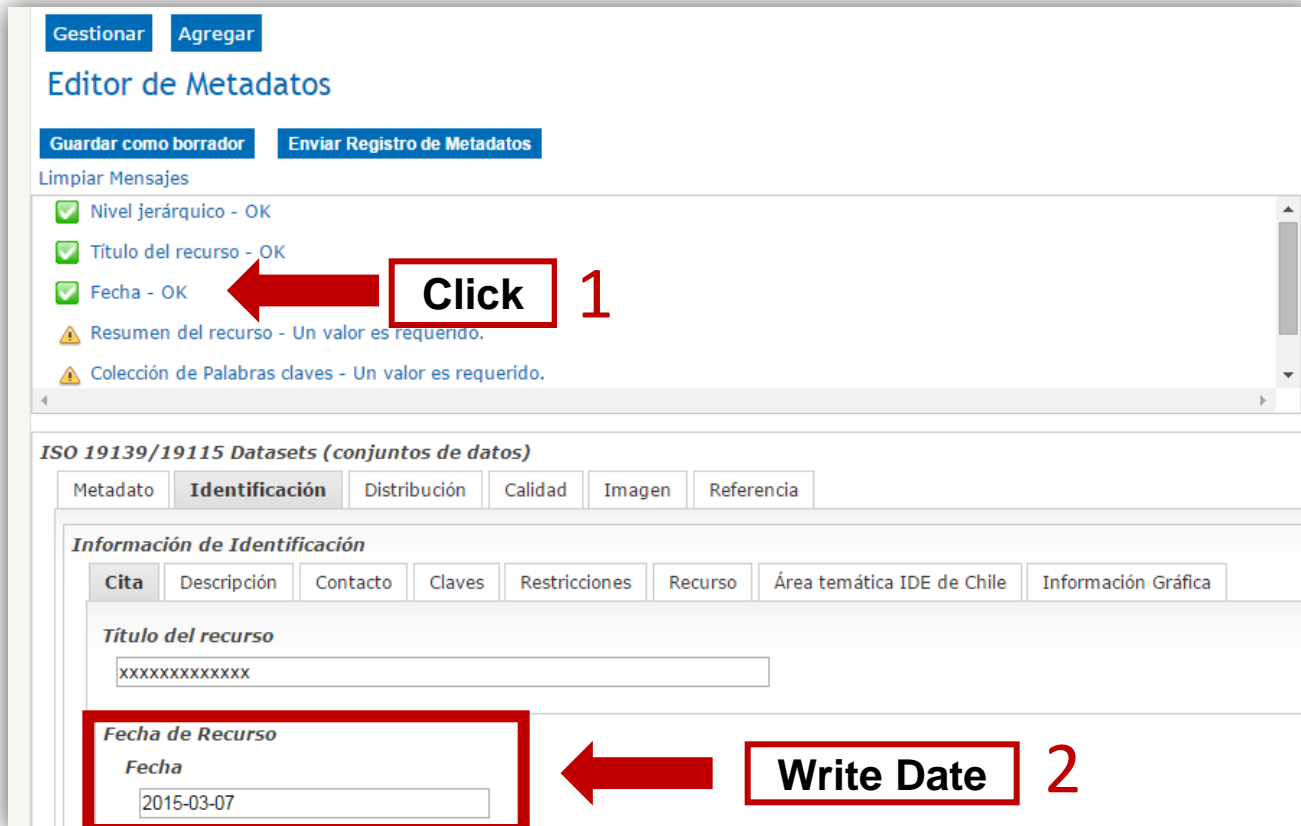

Resumen del Recurso – Abstract

-It corresponds to a brief narrative summary of the content of the resource. The summary should allow understand the information provided by the data content.

Practical recommendations to develop metadata

Tips to develop metadata:

Abstract: Brief narrative summary of the content of the resource(s)

Example:

Map of Typical points of Havana, contains the location of museums, Revolution Square, restaurants, bars, etc. Scale:1:50.000 ...

The resource abstract is a succinct description that can include:

- A brief summary with the most important details that summarise the data or service
- Scale
- Main attributes
- Data sources

Colección de Palabras Claves – Collection of Keywords

- Correspond to the words used to describe information
- **Example: Havana, Typical points, Museum**

Categoría – Category

-Correspond to the main theme of the dataset

-Finally, click

Enviar Registro de Metadatos

“Send Metadata Record”

Gestionar Agregar

Editor de Metadatos

Guardar como borrador **Enviar Registro de Metadatos**

Limpiar Mensajes

- Nivel jerárquico - OK
- Título del recurso - OK
- Fecha - OK
- Resumen del recurso - OK
- Colección de Palabras claves - OK

Send Metadata Record

Click

*One minute
to validate and publish*

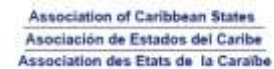

-...and, finally you can publish the metadata in the National Catalogue of SDI Chile: <http://www.geoportal.cl/geoportal/>

For organizations, metadata helps to...

- Protect investment in data
- Create an institutional memory
- Counter personnel changes
- Allow sharing of data with other agencies
- Limit potential liability
- Save time and money

**The End
Thank you very much**

Source: Noaa

The End
Thank you very much

